

CENTRO DE CONCILIACION LABORAL DEL ESTADO DE MICHOACAN DE OCAMPO

2022-2028

"NOTAS A LOS ESTADOS FINANCIEROS"

AL MES DE DICIEMBRE DE 2025

(CIFRAS EN PESOS)



CENTRO DE
CONCILIACIÓN
LABORAL DE MICHOACÁN

De acuerdo con lo establecido en los artículos 46, fracción I, inciso g), 47, 48 y 49 de la Ley General de Contabilidad Gubernamental (LGCG), los entes públicos deberán emitir en forma periódica estados financieros; asimismo, cuando algún rubro así lo requiera, se deberá acompañar de Notas a los Estados Financieros, con la finalidad de revelar y proporcionar información adicional y suficiente que amplíe y de significado a los datos contenidos en los estados financieros, los cuales serán la base para la emisión de Informes Periódicos y para la formulación de la Cuenta Pública Anual.

A continuación, se presentan los tres tipos de notas que acompañan a los Estados Financieros, a saber:

- A) NOTAS DE GESTIÓN ADMINISTRATIVA,
- B) NOTAS DE DESGLOSE, Y
- C) NOTAS DE MEMORIA (CUENTAS DE ORDEN).

CENTRO DE CONCILIACION LABORAL DEL ESTADO DE MICHOACAN DE OCAMPO

2022-2028

AL MES DE DICIEMBRE DE 2025

A) NOTAS DE GESTIÓN ADMINISTRATIVA

INTRODUCCIÓN:

Los Estados Financieros y Presupuestales de nuestro ente Público, proveen de información financiera a los principales usuarios, instancias fiscalizadoras, ciudadanos y a las plataformas digitales.

El objetivo del presente documento es la revelación del contexto y de los aspectos económicos-financieros más relevantes que influyeron en las decisiones del periodo, y que fueron considerados en la elaboración de los estados financieros para la mayor comprensión de estos y sus particularidades.

De esta manera, se informa y explica la respuesta del gobierno a las condiciones relacionadas con la información financiera de cada periodo de gestión; además, de exponer aquellas políticas que podrían afectar la toma de decisiones en periodos posteriores.

1.- AUTORIZACIÓN E HISTORIA

a) Fecha de creación del ente público.

En el Estado de Michoacán de Ocampo, se armoniza la legislación local, con el propósito de dar cumplimiento a lo dispuesto con la reforma constitucional y legal en materia de justicia laboral, en este contexto, el 2 de diciembre de 2021 se publicó en el Periódico Oficial del Gobierno Constitucional del Estado de Michoacán de Ocampo, el Decreto que reforma el artículo 148 párrafo tercero, cuarto, y quinto de la Constitución Política del Estado Libre y Soberano de Michoacán de Ocampo; el 30 de diciembre de 2021 fue aprobada la Ley Orgánica del Centro de Conciliación

MTR. ANDRÉS MEDINA GÚZMAN
DIRECTOR GENERAL

LIC. CRISTINA GAONA ROJAS
DELEGADA ADMINISTRATIVA

"Bajo protesta de decir verdad declaramos que los Estados Financieros y sus notas, son razonablemente correctos y son responsabilidad del emisor".

CENTRO DE CONCILIACION LABORAL DEL ESTADO DE MICHOACAN DE OCAMPO

2022-2028

"NOTAS A LOS ESTADOS FINANCIEROS" AL MES DE DICIEMBRE DE 2025 (CIFRAS EN PESOS)



CENTRO DE
CONCILIACIÓN
LABORAL DE MICHOACÁN

Laboral del estado de Michoacán de Ocampo en la que se establece que es un organismo público, descentralizado de la Administración Pública Estatal, especializado e imparcial, con personalidad jurídica y patrimonio propio, dotado de autonomía técnica, operativa, presupuestaria, de decisión y de gestión, para quedar sectorizado a la Secretaría responsable del sector laboral en la entidad.

b) Principales cambios en la estructura.

En lo que respecta a la fecha de presentación de los estados financieros y presupuestales, no se presentaron cambios en la estructura orgánica básica del Ente, siendo la misma que se aprobó al inicio del ejercicio fiscal vigente, mismas que a continuación se muestra.

ESTRUCTURA ORGÁNICA

1.0 Dirección General

- 1.0.1 Secretaría Técnica
- 1.0.2 Auxiliar de Conciliador

1.1 Unidad de Asuntos Jurídicos, Conflictos, Acuerdos e Igualdad

- 1.1.1 Departamento de Contratos, Convenios y Acuerdos
- 1.1.2 Departamento de Conciliación, Género e Igualdad

1.2 Delegación Administrativa

- 1.2.1 Departamento de Recursos Humanos y Archivos
- 1.2.2 Departamento de Recursos Financieros y Recursos Materiales
- 1.2.3 Departamento de Sistema Virtual, Tecnologías de la Información, Comunicación y Soporte Técnico

1.3 Delegaciones Regionales

- 1.3.1 Conciliadores
 - 1.3.1.1 Auxiliar de Conciliadores
- 1.3.2 Notificadores
- 1.3.3 Enlace Administrativo

Determinadas las unidades responsables se procede a elaborar el presupuesto de egresos en función al marco lógico del Presupuesto Basado en Resultados, considerando los ejes rectores, objetivos, estrategias y líneas de acción del Plan de Desarrollo.

2.- PANORAMA ECONÓMICO Y FINANCIERO

Este Organismo Autónomo opera mediante un Subsidio Estatal, mismo que fue aprobado mediante el decreto que contiene el presupuesto de egresos del Gobierno del Estado de Michoacán de Ocampo.

El Centro de Conciliación Laboral del Estado de Michoacán de Ocampo es un órgano público autónomo, dotado de personalidad jurídica y patrimonio propios, cuya función es dar cumplimiento a lo dispuesto con la reforma constitucional y legal en materia de justicia laboral y que debe conducirse bajo los principios de la certeza, legalidad, máxima publicidad, objetividad, imparcialidad, independencia, equidad y profesionalismo.

3.- ORGANIZACIÓN Y OBJETO SOCIAL

MTRO. ANDRÉS MEDINA GÚZMAN
DIRECTOR GENERAL

LIC. CRISTINA GAONA ROJAS
DELEGADA ADMINISTRATIVA

"Bajo protesta de decir verdad declaramos que los Estados Financieros y sus notas, son razonablemente correctos y son responsabilidad del emisor".

CENTRO DE CONCILIACION LABORAL DEL ESTADO DE MICHOACAN DE OCAMPO

2022-2028

"NOTAS A LOS ESTADOS FINANCIEROS" AL MES DE DICIEMBRE DE 2025 (CIFRAS EN PESOS)



CENTRO DE
CONCILIACIÓN
LABORAL DE MICHOACÁN

El Ente público, tiene a bien informar lo siguiente:

a) Objeto Social.

Ofrecer y prestar el servicio público y gratuito de conciliación laboral para la solución de los asuntos de competencia local, en una instancia previa al juicio ante los tribunales laborales, procurando el equilibrio entre los trabajadores y patrones con calidez y calidad en el servicio y con un enfoque anticorrupción.

b) Principal Actividad.

Conforme a lo dispuesto en el artículo 8° de la Ley Orgánica del Centro de Conciliación Laboral del Estado de Michoacán de Ocampo, le corresponde el ejercicio de las atribuciones siguientes:

- I. Prestar de manera gratuita el servicio público de conciliación laboral en conflictos del orden local, en una instancia previa al juicio ante los tribunales laborales, de acuerdo con los artículos 123, apartado A fracción XX, de la Constitución General, 590-E y 590- F de la Ley Federal del Trabajo;
- II. Recibir solicitudes de conciliación de las y los trabajadores y/o patrones para su trámite;
- III. Celebrar convenios de conciliación entre las partes del conflicto laboral, de conformidad con la Ley Federal del Trabajo, los cuales deberán hacerse por escrito y contener una relación circunstanciada de los hechos que lo motiven y de los derechos comprendidos en él;
- IV. Expedir las constancias de no conciliación;
- V. Expedir copias certificadas de los convenios laborales que celebren en el procedimiento de conciliación, así como de los documentos que obren en los expedientes que se encuentren en los archivos del Centro;
- VI. Coordinar y supervisar las Delegaciones que forman parte del Centro;
- VII. Establecer un sistema de Servicio Profesional de Carrera y seleccionar mediante concurso abierto en igualdad de condiciones a su personal observando el principio de igualdad de género en todos los cargos;
- VIII. Formar, capacitar y evaluar a las y los conciliadores para su profesionalización;
- IX. Solicitar la colaboración de las dependencias y entidades de la Administración Pública Federal, Estatal y Municipal, así como de los particulares, para el debido cumplimiento de sus objetivos;
- X. Celebrar los convenios necesarios con instituciones públicas o privadas, así como con organizaciones de la sociedad civil, para lograr los propósitos de la presente Ley;

MTRO. ANDRÉS MEDINA GÚZMAN
DIRECTOR GENERAL

LIC. CRISTINA GARCÍA ROJAS
DELEGADA ADMINISTRATIVA

"Bajo protesta de decir verdad declaramos que los Estados Financieros y sus notas, son razonablemente correctos y son responsabilidad del emisor".

**CENTRO DE CONCILIACION LABORAL DEL ESTADO DE MICHOACAN DE OCAMPO
2022-2028**

**"NOTAS A LOS ESTADOS FINANCIEROS"
AL MES DE DICIEMBRE DE 2025
(CIFRAS EN PESOS)**



- XI. Presentar anualmente al titular del Poder Ejecutivo del Estado un informe general de las actividades realizadas, así como su proyecto de presupuesto de egresos anual;
- XII. Realizar programas de difusión e información, a través de los medios de comunicación masiva que estime convenientes, para dar a conocer los servicios que presta;
- XIII. Imponer multas de conformidad con los dispuesto por la Ley Federal del Trabajo; y Las demás que le confiera la Ley Federal del Trabajo y demás normas aplicables que de éstas se deriven.

c) Ejercicio Fiscal.

La presente información financiera, presupuestal, contable, de notas a los estados financieros, tanto de desglose, de memoria y de gestión administrativa, corresponden al ejercicio fiscal vigente, misma que se encuentra sustentada con todas las pruebas documentales públicas y privadas que se encuentran en los archivos tanto vigentes como históricos de nuestro ente público.

d) Régimen Jurídico.

El Ente, está constituido como persona moral con fines no lucrativos, con personalidad jurídica y patrimonio propio, de conformidad como se establece en la normatividad aplicable, ya que por decreto se forman y se constituyen las entidades públicas, con el objeto de prestar servicios públicos municipales o satisfacer necesidades de índole particular a la población.

e) Consideraciones Fiscales del ente; Revelar el tipo de contribuciones que esté obligado a pagar o retener.

El Ente, de acuerdo con la normatividad que nos rige está obligado a retener y enterar los siguientes conceptos:

Orden	Actividad Económica	Porcentaje	Fecha Inicio	Fecha Fin
1	Administración pública estatal en general	100	31/12/2021	

Regímenes:

Régimen	Fecha Inicio	Fecha Fin
Personas Morales con Fines no Lucrativos	31/12/2021	

Obligaciones:

Descripción de la Obligación	Descripción Vencimiento	Fecha Inicio	Fecha Fin
Declaración Informativa mensual de Proveedores	El día 17 del mes siguiente a aquél al que corresponda	31/12/2021	

f) Estructura Organizacional Básica.

El organigrama del organigrama del ente.

MTRO. ANDRÉS MEDINA GÚZMAN
DIRECTOR GENERAL

LIC. CRISTINA GAONA ROJAS
DELEGADA ADMINISTRATIVA

"Bajo protesta de decir verdad declaramos que los Estados Financieros y sus notas, son razonablemente correctos y son responsabilidad del emisor".

**CENTRO DE CONCILIACION LABORAL DEL ESTADO DE MICHOACAN DE OCAMPO
2022-2028**

**"NOTAS A LOS ESTADOS FINANCIEROS"
AL MES DE DICIEMBRE DE 2025
(CIFRAS EN PESOS)**



ORGANIGRAMA

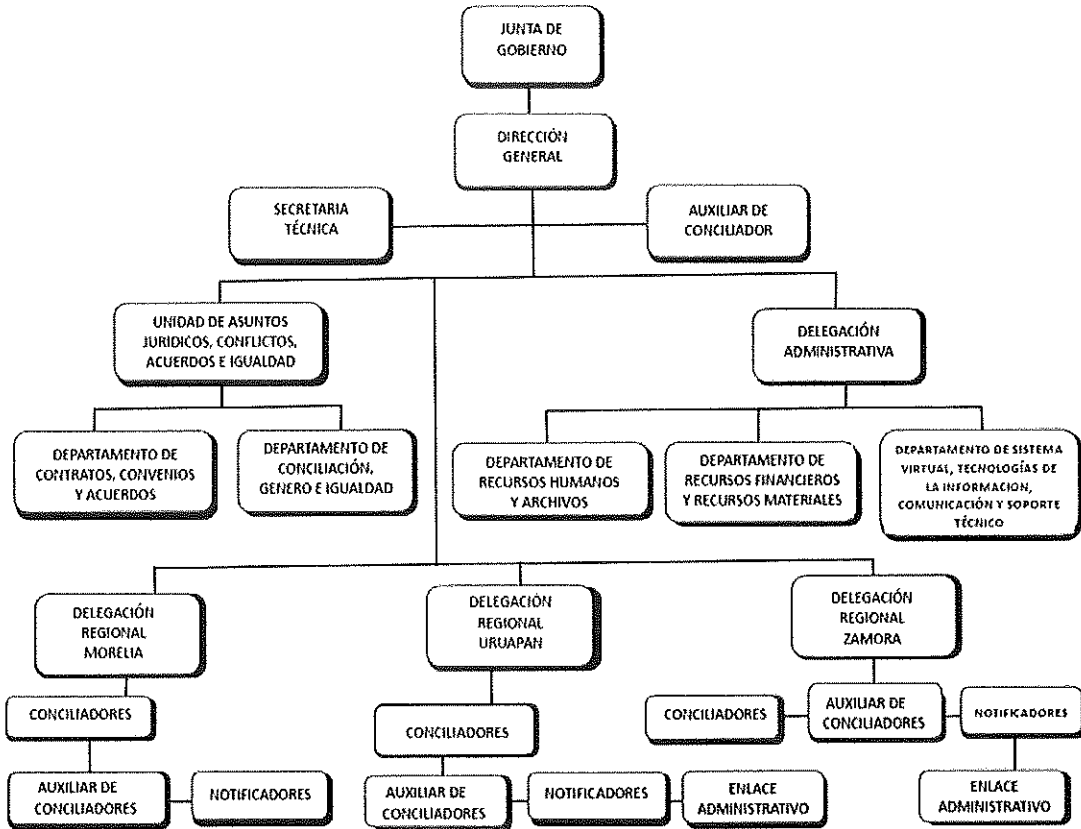

- g) Fideicomisos de los cuales es fideicomitente o fideicomisario, y Análogos, incluyendo mandatos de los cuales es parte.

En el Ente no contamos con fideicomisos de ningún tipo, en caso dado que existiesen, su estructura orgánica, la integración de su patrimonio y los estados financieros, se determinarán de conformidad a las reglas establecidas y proporcionadas de acuerdo con las disposiciones que para tal efecto emite el Consejo Nacional para la Armonización Contable (CONAC).

4.- BASES DE PREPARACIÓN DE LOS ESTADOS FINANCIEROS

Se informa sobre:

Las bases de preparación de los estados financieros del Ente, y con el objeto de dar cumplimiento con la normatividad aplicable, mencionamos que los hemos elaborado de conformidad a las bases siguientes:

- a) Normatividad emitida por el CONAC y las disposiciones legales aplicables.

La presente LGCG es de orden público y tiene como objeto establecer los criterios generales que regirán la contabilidad gubernamental y la emisión de información financiera de los entes públicos, con el fin de lograr su adecuada armonización.

MTRO. ANDRÉS MEDINA GÚZMAN
DIRECTOR GENERAL

LIC. CRISTINA GAONA ROJAS
DELEGADA ADMINISTRATIVA

"Bajo protesta de decir verdad declaramos que los Estados Financieros y sus notas, son razonablemente correctos y son responsabilidad del emisor"

CENTRO DE CONCILIACION LABORAL DEL ESTADO DE MICHOACAN DE OCAMPO

2022-2028

"NOTAS A LOS ESTADOS FINANCIEROS" AL MES DE DICIEMBRE DE 2025 (CIFRAS EN PESOS)



CENTRO DE
CONCILIACIÓN
LABORAL DE MICHOACÁN

- b) **Normatividad aplicada para el reconocimiento, valuación y revelación de los diferentes rubros de la información financiera, así como las bases de medición utilizadas para la elaboración de los estados financieros.**

Los estados financieros se han realizado con lo establecido en la publicación del "CONAC CAPÍTULO VII DE LOS ESTADOS E INFORMES CONTABLES, PRESUPUESTARIOS, PROGRAMÁTICOS Y DE LOS INDICADORES DE POSTURA".

Link: https://www.conac.gob.mx/work/models/CONAC/normatividad/NOR_01_08_010.pdf

- c) **Postulados básicos de Contabilidad Gubernamental (PBCG).**

Los Postulados básicos, son aplicados para el ente, con el objeto de presentar la información presupuestal y financiera, conforme se solicita por la gran cantidad de usuarios y sociedad que exigen la rendición de cuentas, se concentran en los siguientes:

1. **Sustancia Económica**
2. **Entes Públicos**
3. **Existencia Permanente**
4. **Revelación Suficiente**
5. **Importancia Relativa**
6. **Registro e Integración Presupuestaria**
7. **Consolidación de la Información Financiera**
8. **Devengo Contable**
9. **Valuación**
10. **Dualidad Económica**
11. **Consistencia**

- d) **Normatividad Supletoria.**

El ente, tiene como primera instancia los Criterios de Contabilidad Gubernamental emitidos por el CONAC, el proceso de supletoriedad aplica cuando ante la ausencia de normas Contables expresas emitidas por la Comisión para las Entidades, en lo particular, éstas son cubiertas por algún otro conjunto formal y reconocido de las leyes locales, estatales y federales, los reglamentos y, finalmente, las normas jurídicas individuales.

- e) **Para las entidades que por primera vez estén implementando la base de devengado de acuerdo con la Ley de Contabilidad, deberán.**

El Ente público, por primera vez estamos implementando la base del devengado de acuerdo con la Ley General de Contabilidad Gubernamental por lo que se menciona lo siguiente:

- ✦ **Revelar las nuevas políticas de reconocimiento;**
El reconocimiento se realizará conforme al Postulado Básico de Contabilidad Gubernamental, "1) Sustancia Económica (SCG).
- ✦ **Su plan de implementación;**
 - a) El devengado de los ingresos se realiza derivado de contribuciones y participaciones cuando exista jurídicamente el derecho de cobro;
 - b) El devengado de los gastos se consideran desde el momento que se formalizan las transacciones, mediante la recepción de los servicios o bienes a satisfacción, independientemente de la fecha de pago.
- ✦ **Revelar los cambios en las políticas, la clasificación y medición de las mismas, así como su impacto en la información financiera, y**

MTRO. ANDRÉS MEDINA GÚZMAN
DIRECTOR GENERAL

LIC. CRISTINA GAONA ROJAS
DELEGADA ADMINISTRATIVA

"Bajo protesta de decir verdad declaramos que los Estados Financieros y sus notas, son razonablemente correctos y son responsabilidad del emisor".

CENTRO DE CONCILIACION LABORAL DEL ESTADO DE MICHOACAN DE OCAMPO
2022-2028



CENTRO DE
CONCILIACIÓN
LABORAL DE MICHOACÁN

"NOTAS A LOS ESTADOS FINANCIEROS"
AL MES DE DICIEMBRE DE 2025
(CIFRAS EN PESOS)

En la presentación de los estados financieros apegado con la normatividad emitida por el CONAC de acuerdo con lo establecido en la LGCG para fines de comparación en la transición a la base del devengado.

- ✦ **Presentar los últimos estados financieros con la normatividad anteriormente utilizada con las nuevas políticas para fines de comparación en la transición a la base de devengado.**

El ente público presentar los siguientes estados e información contable:

- A. Estado de Actividades;
- B. Estado de Situación Financiera;
- C. Estado de Variación en la Hacienda Pública;
- D. Estado de Cambios en la Situación Financiera;
- E. Estado de Flujos de Efectivo;
- F. Estado Analítico del Activo;
- G. Estado Analítico de la Deuda y Otros Pasivos;
- H. Informe sobre Pasivos Contingentes, y
- I. Notas a los Estados Financieros.

El ente público presenta los estados e informes presupuestarios siguientes:

- a) Estado Analítico de Ingresos;
- b) Estado Analítico del Ejercicio del Presupuesto de Egresos del que se derivan las clasificaciones siguientes:
 - 1. Administrativa;
 - 2. Económica;
 - 3. Por objeto del gasto, y
 - 4. Funcional.
- c) Endeudamiento neto, e
- d) Intereses de la deuda.

5.- POLÍTICAS DE CONTABILIDAD SIGNIFICATIVAS

Son los principios, bases, reglas y procedimientos específicos adoptados por el ente público en la elaboración y presentación de sus estados financieros.

El ente público seleccionará y aplicará sus políticas contables de manera congruente para transacciones, otros eventos y condiciones que sean similares.

Se informará sobre:

- a. **Actualización:** se informará del método utilizado para la actualización del valor de los activos, pasivos y Hacienda Pública/Patrimonio y las razones de dicha elección. Así como informar de la desconexión o reconexión inflacionaria.
Atendiendo a la NICS 10-Información Financiera en Economías Hiperinflacionarias), se deberá actualizar el patrimonio cuando el INPC acumulada durante un periodo de tres años sea igual o superior al 100%. El efecto de la actualización de las cuentas de activo, pasivo y patrimonio (reexpresión) se realizará contra la cuenta 3.1.3 Actualización de la Hacienda Pública/Patrimonio.
- b. **Informar sobre la realización de operaciones en el extranjero y de sus efectos en la información financiera gubernamental, considerando entre otros el importe de las variaciones cambiarias reconocidas en el resultado (ahorro o desahorro).**

La NIF B-15 se emite con la intención de converger con las Normas Internacionales de Información Financiera (NIIF) vigentes, e incorporar los conceptos establecidos por la serie NIF A, Marco Conceptual. Por lo tanto, adecua y actualiza lo establecido por el anterior Boletín B-15.

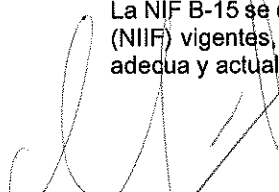
MTRÖ. ANDRÉS MEDINA GÜZMAN
DIRECTOR GENERAL

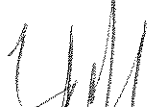
LIC. CRISTINA GAONA ROJAS
DELEGADA ADMINISTRATIVA

"Bajo protesta de decir verdad declaramos que los Estados Financieros y sus notas, son razonablemente correctos y son responsabilidad del emisor"

CENTRO DE CONCILIACION LABORAL DEL ESTADO DE MICHOACAN DE OCAMPO

2022-2028

"NOTAS A LOS ESTADOS FINANCIEROS" AL MES DE DICIEMBRE DE 2025 (CIFRAS EN PESOS)



CENTRO DE
CONCILIACIÓN
LABORAL DE MICHOACÁN

- c. **Método de valuación de la inversión en acciones de Compañías subsidiarias no consolidadas y asociadas.**
La NIC 28 incorporó las guías contenidas en tres Interpretaciones relacionadas de la "SIC-3 Eliminación de Pérdidas y Ganancias no Realizadas en Transacciones con Asociadas", "SIC-20 Método de la Participación Reconocimiento de Pérdidas" y "SIC-33 Consolidación y Método de la Participación Derechos de Voto Potenciales y Distribución de Participaciones en la Propiedad".
La NIC 28 en la aplicación de la Consolidación se complementa las NIIF 10 y NIIF 12 que proporcionan una exención mediante la cual un inversor que no es una entidad de inversión pueda optar por conservar la medición a valor razonable con cambios en resultados aplicada por sus asociadas y negocios conjuntos que son entidades de inversión para sus subsidiarias, al aplicar el método de la participación.
La NIC 28 en la Participaciones de Largo Plazo en Asociadas y Negocios Conjuntos aclaran que las entidades aplicarán la "NIIF 9 Instrumentos Financieros a las participaciones de largo plazo en una asociada o negocio conjunto" y el Método de la Participación en los Estados Financieros Separados de la NIC 27.
- d. **Sistema y método de valuación de inventarios y costo de lo vendido.**
Se realizará de acuerdo con lo establecido en la publicación emitida por el CONAC llamada "ACUERDO POR EL QUE SE EMITEN LAS REGLAS DE REGISTRO Y VALUACIÓN DEL PATRIMONIO" Publicado en el Diario Oficial de la Federación el 11 de diciembre de 2023 Última Reforma DOF 04-07-2024.
Link: https://www.conac.gob.mx/work/models/CONAC/normatividad/NOR_01_04_006.pdf
- e. **Beneficios a empleados: revelar el cálculo de la reserva actuarial, valor presente de los ingresos esperados comparado con el valor presente de la estimación de gastos tanto de los beneficiarios actuales como futuros.**
El Ente cuenta con un estudio actuarial respecto de los beneficios a los empleados, sin embargo, en función de no existir una normativa general emitida por parte del Consejo Nacional de Armonización que regule el registro correspondiente, este Ente se encuentra en proceso de análisis de la normatividad supletoria a utilizar.
- f) **Provisiones: objetivo de su creación, monto y plazo.**
Devengo contable: El registro contable de se lleva con base acumulativa. La contabilización de las transacciones de gasto se realiza conforme a la fecha de su realización, independientemente de la de su pago, y la del ingreso se registrará cuando exista jurídicamente el derecho de cobro.
Con base en lo establecido en las Normas y Metodología para la Determinación de los Momentos Contables de los Ingresos y en las Normas y Metodología para la Determinación de los Momentos Contables de los Egresos.
- g) **Reservas: objetivo de su creación, monto y plazo.**
Las reservas forman parte de los fondos de un ente público y tienen como finalidad hacer frente a futuras obligaciones que puedan generarse frente a terceros. Al respecto, dichas reservas pueden ser obligatorias u ocasionales.
En lo que concierne a las reservas obligatorias, estas comprenden valores del ahorro liquidados que tienen como objetivo cumplir disposiciones legales encaminadas a proteger la Hacienda Pública.
La reserva legal es una forma de ahorro obligatoria para el ente público que establezca la ley. Dicho ahorro consiste en la retención parcial del beneficio obtenido por el ente, cuya finalidad radica en aumentar el patrimonio de esta última.
La importancia de las reservas reside en que con ella se soportarán el desahorro, en caso tal de que no exista alguna reserva distinta dispuesta para este fin, se entiende por tanto que no puede ser utilizada.
- h) **Cambios en políticas contables y corrección de errores junto con la revelación de los efectos que se tendrá en la información financiera del ente público, ya sea retrospectivos o prospectivos.**
El Ente revela trimestralmente y de forma anual los cambios en políticas contables y correcciones de errores en las notas de gestión administrativa.

MTRO. ANDRÉS MEDINA GÚZMAN
DIRECTOR GENERAL

LIC. CRISTINA GAONA ROJAS
DELEGADA ADMINISTRATIVA

"Bajo protesta de decir verdad declaramos que los Estados Financieros y sus notas, son razonablemente correctos y son responsabilidad del emisor".

**CENTRO DE CONCILIACION LABORAL DEL ESTADO DE MICHOACAN DE OCAMPO
2022-2028**

**"NOTAS A LOS ESTADOS FINANCIEROS"
AL MES DE DICIEMBRE DE 2025
(CIFRAS EN PESOS)**



- i) **Reclasificaciones:** se deben revelar todos aquellos movimientos entre cuentas por efectos de cambios en los tipos de operaciones.
De acuerdo con el manual de contabilidad gubernamental del ente público y a las publicaciones del CONAC en los capítulos IV Instructivos de Cuentas, V Modelo de Asientos para el Registro Contable y VI Guías Contabilizadoras
- j) **Depuración y cancelación de saldos.**
La entidad cuenta con una política de depuración constante, con la finalidad de garantizar la razonabilidad de las cifras.

6.- POSICIÓN EN LA MONEDA EXTRANJERA Y PROTECCIÓN POR RIESGO CAMBIARIO

No contamos con activos valuados, valorados o registrados en moneda extranjera, puesto que la propia normatividad y postulados de la contabilidad gubernamental establecen la obligación de que todas las operaciones del Ente deben estar registradas en moneda nacional.

7.- REPORTE ANALÍTICO DEL ACTIVO

En el ente, para el control del patrimonio nos sujetamos a los lineamientos establecidos por el Consejo Nacional para la Armonización Contable (CONAC), específicamente en la vida útil y porcentajes de depreciación, deterioro y amortización, independientemente que exista la Ley del Impuesto sobre la Renta, misma que establece otros porcentajes y otras características para efectos de deducibilidad.

- a) La vida útil y/o porcentajes de depreciación, deterioro o amortización utilizados en los diferentes tipos de activo se manejan y registran de acuerdo con los Postulados Básicos de Contabilidad Gubernamental (PBCG), así como, de los lineamientos emitidos por el Consejo Nacional para la Armonización Contable (CONAC). Siendo los siguientes:

CUENTA	CONCEPTO	AÑOS DE VIDA ÚTIL	% DE DEPRECIACIÓN ANUAL
1.2.3	BIENES INMUEBLES, INFRAESTRUCTURA Y CONSTRUCCIONES EN PROCESO		
1.2.3.2	Viviendas	50	2
1.2.3.3	Edificios No Habitacionales	30	3.3
1.2.3.4	Infraestructura	25	4
1.2.3.9	Otros Bienes Inmuebles	20	5
1.2.4	BIENES MUEBLES		
1.2.4.1	Mobiliario y Equipo de Administración		
1.2.4.1.1	Muebles de Oficina y Estantería	10	10
1.2.4.1.2	Muebles, Excepto De Oficina Y Estantería	10	10
1.2.4.1.3	Equipo de Cómputo y de Tecnologías de la Información	3	33.3
1.2.4.1.9	Otros Mobiliarios y Equipos de Administración	10	10
1.2.4.2	Mobiliario y Equipo Educativo y Recreativo		
1.2.4.2.1	Equipos y Aparatos Audiovisuales	3	33.3
1.2.4.2.2	Aparatos Deportivos	5	20
1.2.4.2.3	Cámaras Fotográficas y de Video	3	33.3
1.2.4.2.9	Otro Mobiliario y Equipo Educativo y Recreativo	5	20
1.2.4.3	Equipo e Instrumental Médico y de Laboratorio		
1.2.4.3.1	Equipo Médico y de Laboratorio	5	20
1.2.4.3.2	Instrumental Médico y de Laboratorio	5	20
1.2.4.4	Equipo de Transporte		
1.2.4.4.1	Automóviles y Equipo Terrestre	5	20
1.2.4.4.2	Carrocerías y Remolques	5	20
1.2.4.4.3	Equipo Aeroespacial	5	20
1.2.4.4.4	Equipo Ferroviario	5	20
1.2.4.4.5	Embarcaciones	5	20
1.2.4.4.9	Otros Equipos de Transporte	5	20
1.2.4.5	Equipo de Defensa y Seguridad ¹	*	*

MTRO. ANDRÉS MEDINA GUZMAN
DIRECTOR GENERAL

LIC. CRISTINA GAONA ROJAS
DELEGADA ADMINISTRATIVA

"Bajo protesta de decir verdad declaramos que los Estados Financieros y sus notas, son razonablemente correctos y son responsabilidad del emisor".

**CENTRO DE CONCILIACION LABORAL DEL ESTADO DE MICHOACAN DE OCAMPO
2022-2028**

**"NOTAS A LOS ESTADOS FINANCIEROS"
AL MES DE DICIEMBRE DE 2025
(CIFRAS EN PESOS)**



CENTRO DE
CONCILIACIÓN
LABORAL DE MICHOACÁN

CUENTA	CONCEPTO	AÑOS DE VIDA ÚTIL	% DE DEPRECIACIÓN ANUAL
1.2.4.6	Maquinaria, Otros Equipos y Herramientas		
1.2.4.6.1	Maquinaria y Equipo Agropecuario	10	10
1.2.4.6.2	Maquinaria y Equipo Industrial	10	10
1.2.4.6.3	Maquinaria y Equipo de Construcción	10	10
1.2.4.6.4	Sistemas de Aire Acondicionado, Calefacción y de Refrigeración Industrial y Comercial	10	10
1.2.4.6.5	Equipo de Comunicación y Telecomunicación	10	10
1.2.4.6.6	Equipos de Generación Eléctrica, Aparatos y Accesorios Eléctricos	10	10
1.2.4.6.7	Herramientas y Máquinas-Herramienta	10	10
1.2.4.6.9	Otros Equipos	10	10
1.2.4.8	Activos Biológicos		
1.2.4.8.1	Bovinos	5	20
1.2.4.8.2	Porcinos	5	20
1.2.4.8.3	Aves	5	20
1.2.4.8.4	Ovinos y Caprinos	5	20
1.2.4.8.5	Peces y Acuicultura	5	20
1.2.4.8.6	Equinos	5	20
1.2.4.8.7	Especies Menores y de Zoológico	5	20
1.2.4.8.8	Árboles y Plantas	5	20
1.2.4.8.9	Otros Activos Biológicos	5	20

b) Vida útil, porcentajes de depreciación y amortización utilizados en los diferentes tipos de activos, o el importe de las pérdidas por deterioro reconocidas.

Cambios en el porcentaje de depreciación y/o valor residual de los activos. En el ente, no pretendemos hacer cambios en el porcentaje de la depreciación de los activos, nos sujetaremos estrictamente a lo ordenado en los lineamientos establecidos por el (CONAC), y de acuerdo con la tabla que se manifiesta en el punto anterior.

c) Importe de los gastos capitalizados en el ejercicio, tanto financieros como de investigación y desarrollo.

El ente, presenta estas dos notas como aclaratorias, en relación con los gastos o inversiones capitalizadas:

a) Se capitalizan las adquisiciones de los activos no circulantes, controlados en los conceptos de los clasificadores del gasto del 511 hasta el 599, con el objeto de controlarlos de forma separada, en virtud de su depreciación y amortización y deterioro.

b) Se capitalizan las obras totalmente terminadas en lo físico y financiero, que deben formar parte del inventario físico, situación que incrementa el patrimonio del ente, obras que se construyen en bienes de dominio privado, o aquellas que generan un ingreso para el ente.

d) Riesgos por Tipo de Cambio o tipo e interés de las inversiones financieras.

En el ente, no tenemos riesgos en cuanto al tipo de cambio en las inversiones financieras, puesto que se realizan operaciones únicamente con entidades públicas y privadas establecidas en territorio nacional, por consecuencia las operaciones que se realizan están sujetas a las normas establecidas y valoradas en moneda nacional, en caso de que existan se registrarán de acuerdo con la normatividad aplicable.

e) Valor activado en el ejercicio de los bienes construidos por la entidad.

El ente, una vez que termina la construcción de las obras, su valor se activa en el momento que se dan de alta como patrimonio del ente, con su valor real, listas para su inicio de la depreciación mensual.

f) Otras circunstancias de carácter significativo que afectan el activo, bienes en garantía, señalados en embargos, litigios, títulos de inversiones.

En el ente, no tenemos a la fecha embargos en cuentas bancarias y bienes muebles, para garantizar pagos.

g) Desmantelamiento de activos, procedimientos, implicaciones, efectos contables.

En el ente, no ha tenido la necesidad de dismantelar los activos, procedimientos que tengan implicaciones contables, puesto que deben permanecer los periodos contables y en dado caso que exista alguna irregularidad al respecto se tendrá que registrar de acuerdo con la normatividad aplicable.

MTRO. ANDRÉS MEDINA GÚZMAN
DIRECTOR GENERAL

LIC. CRISTINA GAONA ROJAS
DELEGADA ADMINISTRATIVA

"Bajo protesta de decir verdad declaramos que los Estados Financieros y sus notas, son razonablemente correctos y son responsabilidad del emisor".

**CENTRO DE CONCILIACION LABORAL DEL ESTADO DE MICHOACAN DE OCAMPO
2022-2028**



CENTRO DE
CONCILIACIÓN
LABORAL DE MICHOACÁN

**"NOTAS A LOS ESTADOS FINANCIEROS"
AL MES DE DICIEMBRE DE 2025
(CIFRAS EN PESOS)**

h) Administración de Activos.

En el ente, contamos con la administración de activos, como son bienes muebles, vehículos, patrullas, volteos en comodato, mismos que se encuentran registrados en el patrimonio y en los registros contables, pero que son propiedad del Gobierno del Estado de Michoacán, teniéndose el contrato y/o convenio en comodato, facturas con su valor histórico. Siendo los siguientes:

Adicionalmente, se incluyen las explicaciones de las principales variaciones en el activo, en cuadros comparativos como sigue:

a) Inversiones en Valores.

En el ente, al cierre del mes no posemos registros contables, inversiones en valores, e inversiones a corto plazo.

b) Patrimonio de Organismos descentralizados de control presupuestario indirecto.

En el ente, no contamos con patrimonio de organismos descentralizados, puesto que cada ente tiene personalidad jurídica y patrimonio propio, así como su gestión administrativa, en el momento de que existan o se presenten se registrarán de acuerdo con la normatividad aplicable.

c) Inversiones en empresas de participación mayoritaria.

En el ente, no contamos con inversiones en empresas de participación mayoritaria, en virtud de que no estamos dedicados a ello, la finalidad y principal función es otorgar los servicios públicos municipales. En dado caso de que existiesen se registrarán de acuerdo con la normatividad aplicable.

d) Inversiones en empresas de participación minoritaria.

En el ente, no contamos con inversiones en empresas de participación minoritaria, en virtud de que no nos dedicamos a ello, la finalidad y principal función es otorgar los servicios públicos municipales. En dado caso de que existiesen se registrarán de acuerdo con la normatividad aplicable.

e) Patrimonio de organismos descentralizados de control presupuestario directo.

En el ente, no contamos con patrimonio de organismos descentralizados menos de control presupuestario directo, cada ente público es independiente y autónomo, por lo cual cada uno registra y controla tanto sus operaciones como sus inventarios de forma separada, cumpliendo así los ordenamientos legales.

8.- FIDEICOMISOS, MANDATOS Y ANÁLOGOS

No tenemos operaciones que reflejen saldos en estos conceptos, pero en el caso de presentarse se registrarán de acuerdo con la normatividad aplicable, emitida por el propio Consejo Nacional para la Armonización Contable.

9.- REPORTE DE LA RECAUDACIÓN

CENTRO DE CONCILIACION LABORAL DEL ESTADO DE MICHOACAN DE OCAMPO REPORTE DE LA RECAUDACIÓN CORRESPONDIENTE DEL 1 DE ENERO DE 2025 AL 31 DE DICIEMBRE DE 2025 (CIFRAS EN PESOS)		
RUBRO DE INGRESOS	DEVENGADO	RECAUDADO
IMPUESTOS	0.00	0.00
CUOTAS Y APORTACIONES DE SEGURIDAD SOCIAL	0.00	0.00
CONTRIBUCIONES DE MEJORAS	0.00	0.00
DERECHOS	0.00	0.00
PRODUCTOS	3,604.62	3,604.62
APROVECHAMIENTOS	0.00	0.00
INGRESOS POR VENTA DE BIENES, PRESTACIÓN DE SERVICIOS Y OTROS INGRESOS	0.00	0.00
PARTICIPACIONES, APORTACIONES, CONVENIOS, INCENTIVOS DERIVADOS DE LA COLABORACIÓN FISCAL Y FONDOS DISTINTOS DE APORTACIONES	0.00	0.00
TRANSFERENCIAS, ASIGNACIONES, SUBSIDIOS Y SUBVENCIONES, Y PENSIONES Y JUBILACIONES	35,030,674.25	35,030,674.25
INGRESOS DERIVADOS DE FINANCIAMIENTOS	0.00	0.00

MITRO. ANDRÉS MEDINA GUZMAN
DIRECTOR GENERAL

LIC. CRISTINA GAONA ROJAS
DELEGADA ADMINISTRATIVA

"Bajo protesta de decir verdad declaramos que los Estados Financieros y sus notas, son razonablemente correctos y son responsabilidad del emisor".

**CENTRO DE CONCILIACION LABORAL DEL ESTADO DE MICHOACAN DE OCAMPO
2022-2028**



CENTRO DE
CONCILIACIÓN
LABORAL DE MICHOACÁN

**"NOTAS A LOS ESTADOS FINANCIEROS"
AL MES DE DICIEMBRE DE 2025
(CIFRAS EN PESOS)**

10.- INFORMACIÓN SOBRE LA DEUDA Y EL REPORTE ANALÍTICO DE LA DEUDA.

Este Organismo Autónomo no tiene deuda por concepto de algún valor gubernamental o instrumento financiero en la que se consideren intereses, comisiones, tasa, perfil de vencimiento y otros gastos de la deuda.

11.- CALIFICACIONES OTORGADAS.

El Centro de Conciliación Laboral del Estado de Michoacán de Ocampo dentro de sus atribuciones no es sujeto de solicitar créditos externos por lo cual, no puede obtener calificaciones crediticias.

12.- PROCESOS DE MEJORA

a) Principales políticas de control interno.

En el ente, hemos establecido control interno con el objeto de la mejora continua, siendo las siguientes:

1. Sistema de contabilidad gubernamental alineado con toda la normatividad Local, Estatal y Federal.
2. Plan de Desarrollo, para tener las bases fundamentales para la generación del presupuesto de egresos.
3. Determinar las unidades responsables que intervienen en la administración Pública.
4. Presupuesto basado en resultados dando seguimiento y evaluación de los indicadores.
5. Reglamentos para efectos de normar las diferentes actividades del personal y de cada unidad responsable, de acuerdo con los diferentes programas y proyectos establecidos.
6. Programas presupuestarios, proyectos y/o acciones a realizar o ejecutar cada responsable de un presupuesto.
7. Manuales y procedimientos que norman las compras, la elección de los proveedores y contratistas de obras.
8. Procedimientos que determinan el flujo de la documentación, en cada una de las áreas responsables, para poder, adquirir, recepción de bienes o servicios, registro y archivo.
9. Procedimientos para efectos de toma de decisiones cuando implican erogaciones o salidas de recursos.
10. Lineamientos para efectos de contar con la documentación soporte de las operaciones, misma que debe ser con requisitos fiscales.
11. Lineamientos para el otorgamiento de viáticos, combustible y pago de nómina.
12. Lineamientos para el control y registro de los bienes patrimoniales.
13. Lineamientos para efectos de controlar los recursos etiquetados, y de libre disposición.
14. Políticas y lineamientos para efectos de los descuentos por pronto pago de los impuestos y derechos.

b) Medidas de desempeño financiero, metas y alcance.

En el ente, hemos tratado de dar cumplimiento con las medidas que se han establecido para efectos del desempeño financiero, como son: metas y alcance.

CVO.	DESCRIPCIÓN	METAS	ALCANCE
1	APLICAR EL RECURSO DURANTE EL EJERCICIO FISCAL	100%	30%

13.- INFORMACIÓN POR SEGMENTOS

En el ente, no hemos considerado necesario presentar información financiera segmentada adicional a la que se proporciona en los Estados Financieros, en virtud de que la normativa es clara al señalar que la información es acumulativa, dando cumplimiento con las disposiciones en cuanto a la presentación de información de forma trimestral y anual; salvo en los casos que así lo determinen las entidades fiscalizadoras a nivel federal y estatal, en las peticiones de información y por los periodos que lo indiquen.

14.- EVENTOS POSTERIORES AL CIERRE

MTRO. ANDRÉS MEDINA GÚZMAN
DIRECTOR GENERAL

LIC. CRISTINA GAONA ROJAS
DELEGADA ADMINISTRATIVA

"Bajo protesta de decir verdad declaramos que los Estados Financieros y sus notas, son razonablemente correctos y son responsabilidad del emisor".

**CENTRO DE CONCILIACION LABORAL DEL ESTADO DE MICHOACAN DE OCAMPO
2022-2028**



CENTRO DE
CONCILIACIÓN
LABORAL DE MICHOACÁN

**"NOTAS A LOS ESTADOS FINANCIEROS"
AL MES DE DICIEMBRE DE 2025
(CIFRAS EN PESOS)**

En el ente, una vez que realizamos el cierre anual de las operaciones y se entrega la Cuenta Pública, se determina no realizar eventos posteriores al cierre del ejercicio, debido a que estaríamos alterando la información con lo ya entregado a los diferentes usuarios de la información. Si en un momento dado es necesario, ya que se presenten situaciones futuras relevantes que afecten económica y financieramente al ente, será de manera responsable e institucional, que se proceda a su atención, pero en el ejercicio fiscal vigente, mediante la afectación de las cuentas contables propias para tal caso, es decir gastos, e ingresos de ejercicios anteriores, o en su defecto resultados de ejercicios anteriores.

15.- PARTES RELACIONADAS

En el ente, contamos con partes relacionadas, en lo interior de la administración con cada una de las áreas responsables, direcciones y secretarías, como parte del trabajo de la propia administración, así como con las entidades públicas, donde impera la obligación de emitir información, entrega de la misma y recepción, con el objeto de contar con todos los elementos de soporte en ambas direcciones así como salvaguardar la rendición de cuentas y de transparencia; como son las siguientes entidades:

CVO.	DESCRIPCIÓN
Partes relacionadas directas	
1	DIRECCIÓN GENERAL
2	UNIDAD DE ASUNTOS JURÍDICOS, CONFLICTOS, ACUERDOS E IGUALDAD
3	DELEGACIÓN ADMINISTRATIVA
4	DELEGACIONES REGIONALES
5	ADMINISTRACIÓN PÚBLICA ESTATAL DEL ESTADO DE MICHOACÁN
Partes relacionadas indirectas	
1	CONGRESO DEL ESTADO DE MICHOACÁN
2	AUDITORIA SUPERIOR DE MICHOACÁN
3	AUDITORIA SUPERIOR DE LA FEDERACIÓN
4	SECRETARIA DE HACIENDA Y CRÉDITO PÚBLICO
5	SECRETARIA DE FINANZAS Y ADMINISTRACIÓN DEL GOBIERNO DEL ESTADO DE MICHOACÁN
6	SECRETARIA DEL BIENSTAR DELEGACIÓN MICHOACÁN.
7	INSTITUTO NACIONAL DE TRANSPARENCIA Y ACCESO A LA INFORMACIÓN

16.- RESPONSABILIDAD SOBRE LA PRESENTACIÓN RAZONABLE DE LA INFORMACIÓN CONTABLE

Bajo protesta de decir verdad declaramos que los Estados Financieros y sus Notas, del ente, son razonablemente correctos y son responsabilidad del emisor.

Los funcionarios que rubrican los presentes Estados Financieros declaran que: "Bajo protesta de decir verdad declaramos que los Estados Financieros y sus notas, son razonablemente correctos y son responsabilidad del emisor".

B) NOTAS DE DESGLOSE:

I) NOTAS AL ESTADO DE ACTIVIDADES

INGRESOS Y OTROS BENEFICIOS

MTR. ANDRÉS MEDINA GÚZMAN
DIRECTOR GENERAL

LIC. CRISTINA GAONA ROJAS
DELEGADA ADMINISTRATIVA

"Bajo protesta de decir verdad declaramos que los Estados Financieros y sus notas, son razonablemente correctos y son responsabilidad del emisor".

**CENTRO DE CONCILIACION LABORAL DEL ESTADO DE MICHOACAN DE OCAMPO
2022-2028**

**"NOTAS A LOS ESTADOS FINANCIEROS"
AL MES DE DICIEMBRE DE 2025
(CIFRAS EN PESOS)**



CENTRO DE
CONCILIACIÓN
LABORAL DE MICHOACÁN

1.- Explicar aquellas cuentas de los rubros que integran los grupos de: Ingresos de Gestión; Participaciones, Aportaciones, Convenios, Incentivos Derivados de la Colaboración Fiscal, Fondos Distintos de Aportaciones, Transferencias, Asignaciones, Subsidios y Subvenciones, y Pensiones y Jubilaciones; y Otros Ingresos y Beneficios, que en lo individual representen el 15% o más del total del rubro al que corresponden

Representan el importe de los ingresos y otros beneficios del ente público provenientes de ingresos de gestión, participaciones, aportaciones, convenios, incentivos derivados de la colaboración fiscal, fondos distintos de aportaciones, transferencias, asignaciones, subsidios y subvenciones, pensiones y jubilaciones, y otros ingresos y beneficios.

INGRESOS DE GESTIÓN

Este grupo está compuesto por el importe total de los ingresos provenientes de contribuciones, productos, aprovechamientos, así como de venta de bienes y prestación de servicios.

4.1.5 El rubro de **PRODUCTOS**; registra un saldo por un importe de \$ **3,604.62 (Tres Mil Seiscientos Cuatro Pesos 62/100 M.N.)**, el cual representa el total de ingresos por contraprestaciones por los servicios que preste el Estado en sus funciones de derecho privado.

PARTICIPACIONES, APORTACIONES, CONVENIOS, INCENTIVOS DERIVADOS DE LA COLABORACIÓN FISCAL, FONDOS DISTINTOS DE APORTACIONES, TRANSFERENCIAS, ASIGNACIONES, SUBSIDIOS Y SUBVENCIONES, Y PENSIONES Y JUBILACIONES.

Comprende el importe de los recursos que reciben las Entidades Federativas y Municipios por concepto de participaciones, aportaciones, convenios, incentivos derivados de la colaboración fiscal, fondos distintos de aportaciones; así como los ingresos de los entes públicos provenientes de transferencias, asignaciones, subsidios y subvenciones, y pensiones y jubilaciones.

4.2.2 En el rubro de **TRANSFERENCIAS, ASIGNACIONES, SUBSIDIOS Y SUBVENCIONES, Y PENSIONES Y JUBILACIONES**; presenta un saldo por la cantidad de \$ **35,030,674.25 (Treinta y Cinco Millones Treinta Mil Seiscientos Setenta y Cuatro Pesos 25/100 M.N.)**, monto que comprende el importe de los recursos que reciben en forma directa o indirecta los entes públicos como parte de su política económica y social, de acuerdo con las estrategias y prioridades de desarrollo para el sostenimiento y desempeño de sus actividades.

OTROS INGRESOS Y BENEFICIOS

Este grupo se integra del importe de otros ingresos y beneficios obtenidos por los entes públicos, así como otros ingresos propios obtenidos por los Poderes Legislativo y Judicial, los Órganos Autónomos y las entidades de la administración pública paraestatal y paramunicipal por sus actividades diversas no inherentes a su operación que generan recursos y que no sean ingresos por venta de bienes o prestación de servicios.

En el apartado de **TOTAL DE INGRESOS Y OTROS BENEFICIOS**; se percibe un saldo por la cantidad de \$ **35,034,278.87 (Treinta y Cinco Millones Treinta y Cuatro Mil Doscientos Setenta y Ocho Pesos 87/100 M.N.)**, importe que comprende la sumatoria total de los Ingresos, tales como: Ingresos de Gestión (impuestos, cuotas y aportaciones de seguridad social, contribuciones de mejoras, derechos, productos, aprovechamientos, ingresos por venta de bienes y prestación de servicios), Asignaciones, Subsidios y Subvenciones, y Pensiones y Jubilaciones (Participaciones, Aportaciones, Convenios, Incentivos Derivados de la Colaboración Fiscal y Fondos Distintos de Aportaciones, Transferencias, Asignaciones, Subsidios y Subvenciones, y Pensiones y Jubilaciones), Otros Ingresos y Beneficios (Ingresos Financieros, Incremento por Variación de Inventarios, Disminución del Exceso de Estimaciones por Pérdida o Deterioro u Obsolescencia, Disminución del Exceso de Provisiones, Otros Ingresos y Beneficios Varios).

MTRO. ANDRÉS MEDINA GÚZMAN
DIRECTOR GENERAL

LIC. CRISTINA GAONA ROJAS
DELEGADA ADMINISTRATIVA

"Bajo protesta de decir verdad declaramos que los Estados Financieros y sus notas, son razonablemente correctos y son responsabilidad del emisor".

CENTRO DE CONCILIACION LABORAL DEL ESTADO DE MICHOACAN DE OCAMPO

2022-2028

"NOTAS A LOS ESTADOS FINANCIEROS" AL MES DE DICIEMBRE DE 2025 (CIFRAS EN PESOS)



CENTRO DE
CONCILIACIÓN
LABORAL DE MICHOACÁN

GASTOS Y OTRAS PÉRDIDAS

1.- Explicar aquellas cuentas de los rubros que integran los grupos de: Gastos de Funcionamiento; Transferencias, Subsidios y Otras Ayudas; Participaciones y Aportaciones; Intereses, Comisiones y Otros Gastos de la Deuda Pública; Otros Gastos y Pérdidas Extraordinarias, así como Inversión Pública, que en lo individual representen el 15% o más del total del rubro al que corresponden.

Representa el importe de los gastos y otras pérdidas del ente público, incurridos por gastos de funcionamiento, intereses, transferencias, participaciones y aportaciones otorgadas, otras pérdidas de la gestión y extraordinarias, entre otras.

GASTOS DE FUNCIONAMIENTO

Comprende el importe del gasto por servicios personales, materiales, suministros y servicios generales no personales, necesarios para el funcionamiento del ente público.

5.1.1. En el rubro de **SERVICIOS PERSONALES**; se refleja un saldo por la cantidad de \$ **29,921,037.11** (Veintinueve Millones Novecientos Veintiun Mil Treinta y Siete Pesos 11/100 M.N.), el cual representa el importe total del gasto por remuneraciones del personal de carácter permanente y transitorio al servicio del ente público y las obligaciones que de ello se deriven.

5.1.2. El rubro de **MATERIALES Y SUMINISTROS**; arroja un saldo por la cantidad de \$ **1,062,568.88** (Un Millón Sesenta y Dos Mil Quinientos Sesenta y Ocho Pesos 88/100 M.N.), importe que se constituye del total del gasto por toda clase de insumos y suministros requeridos para la prestación de bienes y servicios, para el desempeño de las actividades administrativas.

5.1.3. En el rubro de **SERVICIOS GENERALES**; con saldo por la cantidad de \$ **3,661,756.12** (Tres Millones Seiscientos Sesenta y Un Mil Setecientos Cincuenta y Seis Pesos 12/100 M.N.), se indica el importe total del gasto por todo tipo de servicios que se contraten con particulares o instituciones del propio sector público; así como los servicios oficiales requeridos para el desempeño de actividades vinculadas con la función pública.

TRANSFERENCIAS, ASIGNACIONES, SUBSIDIOS Y OTRAS AYUDAS

Este grupo comprende el importe del gasto por las transferencias, asignaciones, subsidios y otras ayudas destinadas en forma directa o indirecta a los sectores público, privado y externo.

PARTICIPACIONES Y APORTACIONES

Se conforma del importe del gasto por las participaciones y aportaciones para las Entidades Federativas y los Municipios, incluye las destinadas a la ejecución de programas federales a través de las Entidades Federativas y Municipios, mediante la reasignación de responsabilidades y recursos, en los términos de los convenios que celebre el Gobierno Federal con éstas.

INTERESES, COMISIONES Y OTROS GASTOS DE LA DEUDA PÚBLICA

Comprende el importe del gasto por intereses, comisiones y otros gastos de la deuda pública derivados de los diversos créditos o financiamientos contratados a plazo con instituciones nacionales y extranjeras, privadas y mixtas de crédito y con otros acreedores.

MTRO. ANDRÉS MEDINA GÚZMAN
DIRECTOR GENERAL

LIC. CRISTINA GAONA ROJAS
DELEGADA ADMINISTRATIVA

"Bajo protesta de decir verdad declaramos que los Estados Financieros y sus notas, son razonablemente correctos y son responsabilidad del emisor".

CENTRO DE CONCILIACION LABORAL DEL ESTADO DE MICHOACAN DE OCAMPO

2022-2028

"NOTAS A LOS ESTADOS FINANCIEROS" AL MES DE DICIEMBRE DE 2025 (CIFRAS EN PESOS)



CENTRO DE
CONCILIACIÓN
LABORAL DE MICHOACÁN

OTROS GASTOS Y PÉRDIDAS EXTRAORDINARIAS

Comprenden los importes del gasto no incluidos en los grupos anteriores.

5.5.1 En el rubro de **ESTIMACIONES, DEPRECIACIONES, DETERIOROS, OBSOLESCENCIA Y AMORTIZACIONES**; por la cantidad de \$ 617,747.16 (Seiscientos Diecisiete Mil Setecientos Cuarenta y Siete Pesos 16/100 M.N.), se concentra el total de gastos por estimaciones, depreciaciones, deterioros, obsolescencias y amortizaciones, de acuerdo con los lineamientos que emita el CONAC.

INVERSION PÚBLICA

Comprende el importe del gasto destinado a construcción y/o conservación de obras, proyectos productivos, acciones de fomento y en general a todos aquellos gastos destinados a aumentar, conservar y mejorar el patrimonio.

En el apartado de **TOTAL DE GASTOS Y OTRAS PERDIDAS**; se detecta un saldo por \$ 35,263,109.27 (Treinta y Cinco Millones Doscientos Sesenta y Tres Mil Ciento Nueve Pesos 27/100 M.N.), el cual corresponde a la sumatoria del total de los gastos efectuados en el periodo, tales como: Gastos de Funcionamiento (Servicios Personales, Materiales y Suministros, Servicios Generales), Transferencias, Asignaciones, Subsidios y Otras Ayudas (Transferencias Internas y Asignaciones al Sector Público, Transferencias al Resto de Sector Público, Subsidios y Subvenciones, Ayudas Sociales, Pensiones Y Jubilaciones, Transferencias A Fideicomisos, Mandatos y Contratos Análogos, Transferencias a la Seguridad Social, Donativos, Transferencias al Exterior), Participaciones y Aportaciones (Participaciones, Aportaciones, Convenios), Intereses, Comisiones y Otros Gastos de la Deuda Pública (Intereses de la Deuda Pública, Comisiones de la Deuda Pública, Gastos de la Deuda Pública, Costos por Coberturas, Apoyos Financieros), Otros Gastos y Perdidas Extraordinarias, (Estimaciones, Depreciaciones, Deterioros, Obsolescencia y Amortizaciones, Provisiones, Disminución de Inventarios, Aumento por Insuficiencia de Estimaciones Por Pérdida o Deterioro u Obsolescencia, Aumento por Insuficiencia de Provisiones, Otros Gastos), Inversión Pública (Inversión Pública no Capitalizable).

En el renglón de **RESULTADOS DEL EJERCICIO (AHORRO/DESAHORRO)**; se muestra un saldo por \$ -228,830.40 (-Doscientos Veintiocho Mil Ochocientos Treinta Pesos 40/100 M.N.), el cual corresponde al resultado de restar al Total de Ingresos y Otros Beneficios el Total de Gastos y Otras Pérdidas.

II) NOTAS AL ESTADO DE SITUACIÓN FINANCIERA

ACTIVO

ACTIVO CIRCULANTE

EFFECTIVO Y EQUIVALENTES

1.- Se informará acerca de los fondos con afectación específica, el tipo y monto de los mismos; de las inversiones temporales se revelará su tipo y monto.

1.1.1 En este rubro de **EFFECTIVO Y EQUIVALENTES**; por la cantidad de \$ 665,012.96 (Seiscientos Sesenta y Cinco Mil Doce Pesos 96/100 M.N.), nos representa recursos a corto plazo de gran liquidez, que son fácilmente convertibles en importes determinados de efectivo, estando sujetos a un riesgo mínimo de cambio en su valor. El presente rubro lo integran las siguientes cuentas contables: Efectivo, Bancos/Tesorería, Bancos/Dependencias y Otros, Inversiones Temporales (Hasta 3 meses), Fondos con Afectación Específica, Depósitos de Fondos con Terceros en Garantía y/o Administración y Otros Efectivos y Equivalentes.

MTRO. ANDRÉS MEDINA GUZMAN
DIRECTOR GENERAL

LIC. CRISTINA GAONA ROJAS
DELEGADA ADMINISTRATIVA

"Bajo protesta de decir verdad declaramos que los Estados Financieros y sus notas, son razonablemente correctos y son responsabilidad del emisor".

CENTRO DE CONCILIACION LABORAL DEL ESTADO DE MICHOACAN DE OCAMPO
2022-2028



CENTRO DE
CONCILIACIÓN
LABORAL DE MICHOACÁN

"NOTAS A LOS ESTADOS FINANCIEROS"
AL MES DE DICIEMBRE DE 2025
(CIFRAS EN PESOS)

1.1.1.2. En la cuenta de **BANCOS/TESORERÍA**; se contempla un saldo de \$ **564,331.68** (Quinientos Sesenta y Cuatro Mil Trescientos Treinta y Un Pesos 68/100 M.N.), el cual representa el importe de efectivo disponible propiedad del ente público, de las diferentes cuentas bancarias que tiene registradas el Ente en las instituciones bancarias.

1112	BANCOS / TESORERIA.	564,331.68
1112-001	BANREGIO	19,419.12
1112-001-00003	BANREGIO FONDO GENERAL DE PARTICIPACIONES 2024 210-94722-001-7	19,416.68
1112-001-00005	BANREGIO INGRESOS FUENTES LOCALES 2024 210-94720-001-6	2.44
1112-003	CUENTAS VIRTUALES DE NOMINA	544,912.56
1112-003-00001	SECRETARIA DE FINANZAS Y ADMINISTRACION NOMINA 2022 (INGRESO VIRTUAL)	544,912.56

La integración del saldo de la cuenta 1112-001-00003 corresponde a pagos pendientes, retenciones de impuesto e intereses ganados de la cuenta los cuales son pagados y reintegrados durante el mes de Enero 2026, con lo cual la cuenta queda saldada al 15 de Enero de 2026.

La integración del saldo de la cuenta 1112-001-00005 corresponde a intereses y redondeos generados durante el ejercicio fiscal 2025, los cuales se reintegran a la Secretaría de Finanzas en el mes de Enero 2026, con lo cual la cuenta queda saldada al 15 de Enero de 2026.

La integración del saldo de la cuenta 1112-003-00001 corresponde a un saldo al cierre del ejercicio fiscal 2023 generado por errores contables al momento del registro del ingreso y pago de las nóminas del ejercicio 2022 el cual se encuentra en revisión para integrar a la sesión del comité depuración y cancelación de saldos de este Centro y se determinen los ajustes necesarios para la cancelación de dicho saldo.

1.1.1.3. La cuenta de **BANCOS/DEPENDENCIAS Y OTROS**; muestra un saldo de \$ **100,681.28** (Cien Mil Seiscientos Ochenta y Un Pesos 28/100 M.N.), monto que está integrado por el importe del efectivo disponible a corto plazo propiedad de las dependencias y otros, en instituciones bancarias.

1113	BANCOS / DEPENDENCIAS Y OTROS.	100,681.28
1113-001	FONDOS REVOLVENTES.	100,681.28
1113-001-00001	F.R. BANREGIO 210-94721-001-1	100,681.28

La integración del saldo de la cuenta 1113-001-00001 corresponde al vale de caja N° 0937 por concepto de Fondo Revolvente por la cantidad de \$100,000.00 (Cien Mil Pesos 00/100 M.N.) y a los intereses que se generaron por el ejercicio fiscal 2025, \$681.28 (Seiscientos Ochenta y Un Pesos 28/100 M.N.), los cuales son reintegrados en el mes de Enero de 2026 a las cuentas de la Secretaría de Finanzas y Administración.

DERECHOS A RECIBIR EFECTIVO Y EQUIVALENTES Y BIENES O SERVICIOS

2.- Por tipo de contribución se informará el monto que se encuentre pendiente de cobro y por recuperar de hasta cinco ejercicios anteriores, asimismo se deberán considerar los montos sujetos a algún tipo de juicio con una antigüedad mayor a la señalada y la factibilidad de cobro.

3.- Se informará, de manera agrupada, los derechos a recibir efectivo y equivalentes, y bienes o servicios, (excepto cuentas por cobrar de contribuciones e inversiones financieras) en una desagregación por su vencimiento en días a 90, 180, menor o igual a 365 y mayor a 365. Adicionalmente, se informará de las características cualitativas relevantes que afecten a estas cuentas.

MTRO. ANDRÉS MEDINA GUZMAN
DIRECTOR GENERAL

LIC. CRISTINA GAONA ROJAS
DELEGADA ADMINISTRATIVA

"Bajo protesta de decir verdad declaramos que los Estados Financieros y sus notas, son razonablemente correctos y son responsabilidad del emisor".

CENTRO DE CONCILIACION LABORAL DEL ESTADO DE MICHOACAN DE OCAMPO
2022-2028



CENTRO DE
CONCILIACIÓN
LABORAL DE MICHOACÁN

"NOTAS A LOS ESTADOS FINANCIEROS"
AL MES DE DICIEMBRE DE 2025
(CIFRAS EN PESOS)

DERECHOS A RECIBIR EFECTIVO O EQUIVALENTES

1.1.2. El rubro de **DERECHOS A RECIBIR EFECTIVO O EQUIVALENTES**; arroja un saldo de \$ **1,016,934.91 (Un Millón Dieciseis Mil Novecientos Treinta y Cuatro Pesos 91/100 M.N.)**, el cual nos representa los derechos de cobro originados en el desarrollo de las actividades del ente público, de los cuales se espera recibir una contraprestación representada en recursos, bienes o servicios; en un plazo menor o igual a doce meses.

1.1.2.3. En el apartado de **DEUDORES DIVERSOS POR COBRAR A CORTO PLAZO**; se contempla un saldo de \$ **979,035.56 (Novecientos Setenta y Nueve Mil Treinta y Cinco Pesos 56/100 M.N.)**, cantidad que representa el monto de los derechos de cobro a favor del ente público por responsabilidades y gastos por comprobar, ya sean préstamos a empleados entre otros, mimos que se deben saldar en un corto plazo menor a doce meses.

1123	DEUDORES DIVERSOS POR COBRAR A CORTO PLAZO,	979,035.56
1123-001	PRESTAMOS PERSONALES	560.01
1123-001-00003	GASTOS A COMPROBAR	560.00
1123-001-00003-0003	VIATICOS	560.00
1123-001-00004	OTROS DEUDORES	0.01
1123-001-00004-0001	PERSONAS	0.01
1123-002	INGRESO VIRTUAL GOBIERNO DEL ESTADO DE MICHOACAN	978,475.55
1123-002-00001	INGRESO VIRTUAL PARA SERVICIOS PERSONALES	978,475.55

La integración del saldo de la cuenta 1123-001-0003-003 corresponde a un reintegro por un anticipo de viáticos, que se realiza en el mes de Enero de 2026 con el cual queda saldada la cuenta, por lo que las cifras al cierre del mes de Enero 2026 ya no reflejaran dicho saldo.

La integración de la cuenta 1123-002-00001 corresponde a los registros realizados para el pago de los impuestos generados durante el mes de Diciembre por la aplicación de las nominas del personal del Centro, los cuales se dividen de la siguiente manera:

Retenciones de Impuesto Sobre la Renta a Salarios por la cantidad de \$813,442.55 (Ochocientos Trece Mil Cuatrocientos Cuarenta y Dos Pesos 55/100 M.N.).

Impuesto Sobre Nóminas y Similares por la cantidad de \$165,033.00 (Ciento Sesenta y Cinco Mil Treinta y Tres Pesos 00/100 M.N.).

Ambos pagos se realizan de acuerdo a los términos establecidos por la autoridad recaudadora durante el mes de Enero de 2026, por lo que la cuenta queda saldada al cierre del mes de Enero de 2026.

1.1.2.4. La cuenta de **INGRESOS POR RECUPERAR A CORTO PLAZO**; revela la cantidad de \$ **0.44 (Cero Pesos 44/100 M.N.)**, saldo que representa el monto a favor por los adeudos que tienen las personas físicas y morales derivados de los ingresos por impuestos, derechos, contribuciones, productos y aprovechamientos que percibe el ente público.

1.1.2.9. En la cuenta de **OTROS DERECHOS A RECIBIR EFECTIVO O EQUIVALENTES A CORTO PLAZO**; se registra un saldo de \$ **37,898.91 (Treinta y Siete Mil Ochocientos Noventa y Ocho Pesos 91/100 M.N.)**, cantidad que nos representa el monto de los derechos de cobro originados en el desarrollo de las actividades del ente público, de los cuales se espera recibir una contraprestación representada en recursos, bienes o servicios; en un plazo menor o igual a doce meses, no incluidos en las cuentas anteriores.

MTRO. ANDRÉS MEDINA GÚZMAN
DIRECTOR GENERAL

LIC. CRISTINA GAONA ROJAS
DELEGADA ADMINISTRATIVA

"Bajo protesta de decir verdad declaramos que los Estados Financieros y sus notas, son razonablemente correctos y son responsabilidad del emisor".

CENTRO DE CONCILIACION LABORAL DEL ESTADO DE MICHOACAN DE OCAMPO
2022-2028



CENTRO DE
CONCILIACIÓN
LABORAL DE MICHOACÁN

"NOTAS A LOS ESTADOS FINANCIEROS"
AL MES DE DICIEMBRE DE 2025
(CIFRAS EN PESOS)

1129	OTROS DERECHOS A RECIBIR EFECTIVO O EQUIVALENTES A CORTO PLAZO.	37,898.91
1129-001	AJUSTES	37,898.91
1129-001-00001	AJUSTE FISCAL NOMINA 2022	37,898.91

La integración del saldo de la cuenta 1129-001-00001 corresponde a un error contable al registro de la nominas del ejercicio fiscal 2022, donde se clasifica de manera errónea la partida percepciones de Ajuste Fiscal a una cuenta de activo lo cual no es correcto debido a que la nomina debe afectar una cuenta de gasto por lo que genera el saldo antes mencionado. Se trabaja en la propuesta para la depuración del mismo ante el Comité para la Cancelación y Depuración de Saldos de este centro en su próxima sesión.

INVENTARIOS

4.- Se clasificarán como inventarios los bienes disponibles para su transformación. Esta nota aplica para aquellos entes públicos que realicen algún proceso de transformación y/o elaboración de bienes.

En la nota se informará del sistema de costeo y método de valuación aplicados a los inventarios, así como la conveniencia de su aplicación dada la naturaleza de los mismos. Adicionalmente, se revelará el impacto en la información financiera por cambios en el método o sistema.

ALMACENES

5.- De la cuenta Almacenes se informará acerca del método de valuación, así como la conveniencia de su aplicación. Adicionalmente, se revelará el impacto en la información financiera por cambios en el método.

INVERSIONES FINANCIERAS

6.- De la cuenta Fideicomisos, Mandatos y Contratos Análogos se informarán los recursos asignados por tipo y monto, y características significativas que tengan o puedan tener alguna incidencia en las mismas.

7.-Se informarán los saldos e integración de las cuentas: Participaciones y Aportaciones de Capital, Inversiones a Largo Plazo y Títulos y Valores a Largo Plazo.

ACTIVO NO CIRCULANTE

Este grupo está constituido por el conjunto de bienes requeridos por el ente público, sin el propósito de venta; inversiones, valores y derechos cuya realización o disponibilidad se considera en un plazo mayor a doce meses.

BIENES MUEBLES, INMUEBLES E INTANGIBLES

8.- Se informará de manera agrupada por cuenta, los rubros de Bienes Muebles e Inmuebles, el monto de la cuenta y de la depreciación del ejercicio y la acumulada, el método de depreciación, tasas determinadas y los criterios de aplicación de los mismos. Asimismo, se informará de las características significativas del estado en que se encuentren los activos.

9.- Se informará de manera agrupada por cuenta, los rubros de activos intangibles y diferidos, su monto y naturaleza, amortización del ejercicio, amortización acumulada, tasa y métodos aplicados.

MTRO. ANDRÉS MEDINA GÚZMAN
DIRECTOR GENERAL

LIC. CRISTINA GAONA ROJAS
DELEGADA ADMINISTRATIVA

"Bajo protesta de decir verdad declaramos que los Estados Financieros y sus notas, son razonablemente correctos y son responsabilidad del emisor".

CENTRO DE CONCILIACION LABORAL DEL ESTADO DE MICHOACAN DE OCAMPO

2022-2028

"NOTAS A LOS ESTADOS FINANCIEROS" AL MES DE DICIEMBRE DE 2025 (CIFRAS EN PESOS)



CENTRO DE
CONCILIACIÓN
LABORAL DE MICHOACÁN

BIENES INMUEBLES

BIENES MUEBLES

1.2.4. El rubro de BIENES MUEBLES; se integra por un saldo de \$ 1,626,403.79 (Un Millón Seiscientos Veintiseis Mil Cuatrocientos Tres Pesos 79/100 M.N.), el cual se constituye del total de los bienes muebles que son propiedad del ente público y que son requeridos para el desempeño de las actividades de este.

1.2.4.1. La cuenta de MOBILIARIO Y EQUIPO DE ADMINISTRACIÓN; cuyo saldo es de \$ 355,003.79 (Trescientos Cincuenta y Cinco Mil Tres Pesos 79/100 M.N.), contempla toda clase de mobiliario y equipo de administración, bienes informáticos y equipo de cómputo, bienes artísticos, obras de arte, objetos valiosos y otros elementos coleccionables. Así como también las refacciones mayores correspondientes a este concepto. Incluye los pagos por adjudicación, expropiación e indemnización de bienes muebles a favor del Gobierno.

1.2.4.4. La cuenta de VEHÍCULOS Y EQUIPO DE TRANSPORTE; con saldo por el importe de \$ 1,271,400.00 (Un Millón Doscientos Setenta y Un Mil Cuatrocientos Pesos 00/100 M.N.), representa el monto de toda clase de equipo de transporte terrestre, ferroviario, aéreo, aeroespacial, marítimo, lacustre, fluvial y auxiliar de transporte. Incluye refacciones y accesorios mayores correspondientes a estos activos.

ACTIVOS INTANGIBLES

ESTIMACIONES Y DETERIOROS

10.- Se informarán los criterios utilizados para la determinación de las estimaciones; por ejemplo: estimación de cuentas incobrables, estimación por deterioro de inventarios, deterioro de bienes y cualquier otra que aplique.

1.2.6. En el rubro de DEPRECIACIÓN, DETERIORO Y AMORTIZACIÓN ACUMULADA DE BIENES; se registra un saldo por la cantidad de \$ 617,747.16 (Seiscientos Diecisiete Mil Setecientos Cuarenta y Siete Pesos 16/100 M.N.), el cual está integrado por el monto total de las depreciaciones acumuladas por la pérdida de la capacidad operacional del bien, el deterioro que surge a consecuencia del uso durante los años del servicio o por obsolescencia y las amortizaciones de bienes e Intangibles, así mismo se integra de los montos acumulados de ejercicios fiscales anteriores.

DEPRECIACIÓN

1.2.6.3. La cuenta de DEPRECIACIÓN ACUMULADA DE BIENES MUEBLES; por el importe de \$ 617,747.16 (Seiscientos Diecisiete Mil Setecientos Cuarenta y Siete Pesos 16/100 M.N.), representa el monto de la depreciación de bienes muebles, de igual forma se integra por los montos acumulados de ejercicios fiscales anteriores.

DETERIORO

AMORTIZACIÓN ACUMULADA DE ACTIVOS INTANGIBLES

OTROS ACTIVOS

11.- De las cuentas de otros activos se informará por tipo circulante o no circulante, los montos totales asociados y sus características cualitativas significativas que les impacten financieramente

ESTIMACIONES Y DETERIOROS

MTRO. ANDRÉS MEDINA GÚZMAN
DIRECTOR GENERAL

LIC. CRISTINA GAONA ROJAS
DELEGADA ADMINISTRATIVA

"Bajo protesta de decir verdad declaramos que los Estados Financieros y sus notas, son razonablemente correctos y son responsabilidad del emisor".

**CENTRO DE CONCILIACION LABORAL DEL ESTADO DE MICHOACAN DE OCAMPO
2022-2028**

**"NOTAS A LOS ESTADOS FINANCIEROS"
AL MES DE DICIEMBRE DE 2025
(CIFRAS EN PESOS)**



PASIVO

PASIVO CIRCULANTE

Representa las obligaciones presentes a corto plazo del ente público, virtualmente ineludibles, identificadas, cuantificadas en términos monetarios y que significan una disminución futura de beneficios económicos, derivadas de operaciones ocurridas en el pasado que le han afectado económicamente.

CUENTAS Y DOCUMENTOS POR PAGAR

1.- Se elaborará una relación de las cuentas y documentos por pagar en una desagregación por su vencimiento en días a 90, 180, menor o igual a 365 y mayor a 365. Asimismo, se informará sobre la factibilidad del pago de dichos pasivos.

CUENTAS POR PAGAR

2.1.1 El rubro de **CUENTAS POR PAGAR A CORTO PLAZO**; por la cantidad de \$ 1,281,184.89 (Un Millón Doscientos Ochenta y Un Mil Ciento Ochenta y Cuatro Pesos 89/100 M.N.), nos representa el monto de los adeudos del ente público, que deberá pagar en un plazo menor o igual a doce meses. Dicho rubro está comprendido por las siguientes cuentas contables: Servicios Personales por Pagar a Corto Plazo, Proveedores por Pagar a Corto Plazo, Contratistas por Obras Públicas por Pagar a Corto Plazo, Participaciones y Aportaciones por Pagar a Corto Plazo, Transferencias Otorgadas por Pagar a Corto Plazo, Intereses, Comisiones y Otros Gastos de la Deuda Pública por Pagar a Corto Plazo, Retenciones y Contribuciones por Pagar a Corto Plazo, Devoluciones de la Ley de Ingresos por Pagar a Corto Plazo y Otras Cuentas por Pagar a Corto Plazo.

2.1.1.7 El apartado de **RETENCIONES Y CONTRIBUCIONES POR PAGAR A CORTO PLAZO**; muestra un saldo por la cantidad de \$ 1,155,281.31 (Un Millón Ciento Cincuenta y Cinco Mil Doscientos Ochenta y Un Pesos 31/100 M.N.), importe que representa los montos de las retenciones efectuadas a contratistas y a proveedores de bienes y servicios, las retenciones sobre las remuneraciones realizadas al personal, así como las contribuciones por pagar, todas ellas a muy corto plazo.

2117	RETENCIONES Y CONTRIBUCIONES POR PAGAR A CORTO PLAZO.	1,155,281.31	
2117-001	RETENCIONES Y CONTRIBUCIONES POR PAGAR A CORTO PLAZO	990,030.14	
2117-001-00001	ISR RETENIDO POR SUELDOS Y SALARIOS	808,502.14	RETENCIONES A PAGAR EN EL MES DE ENERO 2026
2117-001-00002	3 PORCIENTO SOBRE NÓMINA	165,033.00	IMPUESTO GENERADO A PAGAR EN ENERO 2026
2117-001-00003	ISR POR HONORARIOS	0.72	DIFERENCIA POR REDONDEOS
2117-001-00004	ISR POR ARRENDAMIENTO	16,494.28	RETENCIONES A PAGAR EN EL MES DE ENERO 2026
2117-002	RETENCIONES Y CONTRIBUCIONES POR PAGAR A CORTO PLAZO 2023-POLIZA DE APERTURA	165,251.17	
2117-002-00002	ISR RETENIDO ARRENDAMIENTO 2023	0.69	DIFERENCIA POR REDONDEOS
2117-002-00003	ISR RETENIDO HONORARIOS 2023	399.12	NO ENTERADO
2117-002-00004	RETENCIÓN FONDO DE PENSIONES 2023	164,851.36	SALDOS PENDIENTES DE DEPURAR

La integración de la cuenta 2117-001 corresponde a aquellos compromisos de pago por concepto de impuestos que de acuerdo a los términos de la autoridad recaudadora se aplican al mes siguiente por lo que al cierre del mes de Enero los saldos a pagar corresponderán únicamente a los movimientos registrados en el mes de Enero 2026 por concepto de retenciones de nómina.

MTRO. ANDRÉS MEDINA GÚZMAN
DIRECTOR GENERAL

LIC. CRISTINA GADNA ROJAS
DELEGADA ADMINISTRATIVA

"Bajo protesta de decir verdad declaramos que los Estados Financieros y sus notas, son razonablemente correctos y son responsabilidad del emisor".

CENTRO DE CONCILIACION LABORAL DEL ESTADO DE MICHOACAN DE OCAMPO

2022-2028

"NOTAS A LOS ESTADOS FINANCIEROS" AL MES DE DICIEMBRE DE 2025 (CIFRAS EN PESOS)



CENTRO DE
CONCILIACIÓN
LABORAL DE MICHOACÁN

La integración del saldo de la cuenta 2117-002 corresponde a compromisos de pago de años anteriores los cuales no fueron cubierto o en su caso pagado en el ejercicio correspondiente, dentro de los cuales la clave 2117-002-00004 no constituye un adeudo real ya que la Secretaría de Finanzas a través de la Dirección de Recursos Humanos realizo dicho entero en el periodo correspondiente al ejercicio fiscal 2022, por lo que este saldo se someterá a depuración ante el Comiste para la Depuración y Cancelación de Saldos de este Centro en su siguiente sesión.

2.1.1.9 En el apartado de **OTRAS CUENTAS POR PAGAR A CORTO PLAZO**; se registra un saldo por la cantidad de **\$ 125,903.58 (Ciento Veinticinco Mil Novecientos Tres Pesos 58/100 M.N.)**, monto que está constituido por el total de los adeudos diferentes del ente público, que deberán pagarse en un plazo menor o igual a doce meses.

2119	OTRAS CUENTAS POR PAGAR A CORTO PLAZO.	125,903.58	
2119-002	ACREEDORES POR COMISIONES DE VIATICOS	307.76	
2119-002-00003	DELEGACION ADMINISTRATIVA	307.76	
2119-002-00003-0008	IRVIN SAMUEL BEDOLLA MOTA	307.76	REGISTRO DE DEVENGADO PAGADO EN ENERO 2026
2119-003	OTROS ACRREDORES	100,000.00	
2119-003-00001	PRESTAMOS DE LA SECRETARIA DE FINANZAS (FONDO REVOLVENTE)	100,000.00	FONDO REVOLVENTE REINTEGRADO EN ENERO 2026
2119-004	OTRAS CUENTAS POR PAGAR A CORTO PLAZO 2023-PARA APERTURA	25,595.82	
2119-004-00001	PAGARÉ ? 2023	16,121.82	SALDOS PENDIENTES DE DEPURAR
2119-004-00002	GARANTIA REAL O LIQUIDEZ ? 2023	9,474.00	SALDOS PENDIENTES DE DEPURAR

La integración de la cuenta 2119-002 corresponde a un gasto devengado en el mes de diciembre de 2025 efectivamente pagado en el mes de Enero 2026 por lo que el saldo de la cuenta ya no reflejará la cuenta por pagar al cierre del mes de Enero 2026.

La integración de la cuenta 2119-003 corresponde al vale de caja n°0937 el cual se reintegra a la Secretaría de Finanzas durante el mes de Enero 2026.

La integración de la cuenta 2119-004 corresponde a retenciones registradas en la nomina del ejercicio fiscal 2022, las cuales fueron efectivamente cubiertas por la Secretaría de Finanzas a través de la Dirección de Recursos Humanos, por lo que es saldo que presenta no es real y se someterá a cancelación al Comité para la Cancelación y Depuración del Saldos de este Centro en su próxima sesión.

DOCUMENTOS POR PAGAR A CORTO PLAZO

2.1.2 El rubro de **DOCUMENTOS POR PAGAR A CORTO PLAZO**; lo integran las siguientes cuentas contables: Documentos Comerciales por Pagar a Corto Plazo, Documentos con Contratistas por Obras Públicas por Pagar a Corto Plazo y Otros Documentos por Pagar a Corto Plazo, representa el saldo por la cantidad de **\$ 0.00 (Cero Pesos 00/100 M.N.)**, en el cual se registra el monto de los adeudos documentados del ente público, que deberá pagar, en un plazo menor o igual a doce meses.

PORCIÓN A CORTO PLAZO DE LA DEUDA PÚBLICA A LARGO PLAZO

2.1.3 En el rubro de **PORCIÓN A CORTO PLAZO DE LA DEUDA PÚBLICA A LARGO PLAZO**; se registra un saldo de **\$ 0.00 (Cero Pesos 00/100 M.N.)**, mismo que está conformado por el total de los adeudos por amortización de la deuda pública contraída por el ente público que deberá pagar en un plazo menor o igual a doce meses. Al rubro lo integran las siguientes cuentas contables: Porción a Corto Plazo de la Deuda Pública Interna, Porción a Corto Plazo de la Deuda Pública Externa y Porción a Corto Plazo de Arrendamiento Financiero.

MTO. ANDRÉS MEDINA GÚZMAN
DIRECTOR GENERAL

LIC. CRISTINA GAONA ROJAS
DELEGADA ADMINISTRATIVA

"Bajo protesta de decir verdad declaramos que los Estados Financieros y sus notas, son razonablemente correctos y son responsabilidad del emisor".

CENTRO DE CONCILIACION LABORAL DEL ESTADO DE MICHOACAN DE OCAMPO
2022-2028



CENTRO DE
CONCILIACIÓN
LABORAL DE MICHOACÁN

"NOTAS A LOS ESTADOS FINANCIEROS"
AL MES DE DICIEMBRE DE 2025
(CIFRAS EN PESOS)

TÍTULOS Y VALORES A CORTO PLAZO

2.1.4 El rubro de **TÍTULOS Y VALORES A CORTO PLAZO**; muestra un saldo por la cantidad de \$ 0.00 (**Cero Pesos 00/100 M.N.**), monto que representa el total de los adeudos contraídos por la colocación de bonos y otros títulos y valores, con vencimiento en un plazo menor o igual a doce meses. Dicho rubro se integra por las siguientes cuentas contables: Títulos y Valores de la Deuda Pública Interna a Corto Plazo y Títulos y Valores de la Deuda Pública Externa a Corto Plazo.

PASIVOS DIFERIDOS A CORTO PLAZO

2.1.5 En el rubro de **PASIVOS DIFERIDOS A CORTO PLAZO**; se refleja un saldo de \$ 0.00 (**Cero Pesos 00/100 M.N.**), mismo que representa el monto de las obligaciones de nuestro ente público cuyo beneficio se recibió por anticipado y se reconocerá en un plazo menor o igual a doce meses. Al rubro lo integran las siguientes cuentas contables: Ingresos Cobrados por Adelantado a Corto Plazo, Intereses Cobrados por Adelantado a Corto Plazo y Otros Pasivos Diferidos a Corto Plazo.

FONDOS Y BIENES DE TERCEROS EN GARANTÍA Y/O ADMINISTRACIÓN

2.- Se informará de manera agrupada los recursos localizados en Fondos de Bienes de Terceros en Garantía y/o Administración a corto y largo plazo, así como la naturaleza de dichos recursos y sus características cualitativas significativas que les afecten o pudieran afectarles financieramente.

2.1.6. El rubro de **FONDOS Y BIENES DE TERCEROS EN GARANTÍA Y/O ADMINISTRACIÓN A CORTO PLAZO**; emite un saldo por la cantidad de \$ 0.00 (**Cero Pesos 00/100 M.N.**), importe que representa el valor total de los fondos y bienes propiedad de terceros, en garantía del cumplimiento de obligaciones contractuales o legales, o para su administración que eventualmente, se tendrán que devolver a su titular en un plazo menor o igual a doce meses. Este rubro lo integran las siguientes cuentas contables: Fondos en Garantía a Corto Plazo, Fondos en Administración a Corto Plazo, Fondos Contingentes a Corto Plazo, Fondos de Fideicomisos, Mandatos y Contratos Análogos a Corto Plazo, Otros Fondos de Terceros en Garantía y/o Administración a Corto Plazo, Otros Fondos de Terceros en Garantía y/o Administración a Corto Plazo, Valores y Bienes en Garantía a Corto Plazo.

PASIVOS DIFERIDOS

3.- Se informará de las cuentas de los pasivos diferidos por tipo, monto y naturaleza, así como las características significativas que les impacten o pudieran impactarles financieramente.

PROVISIONES

4.- Se informará de las cuentas de provisiones por tipo, monto y naturaleza, así como las características significativas que les impacten.

2.1.7 En el rubro de **PROVISIONES A CORTO PLAZO**; se contempla un saldo por la cantidad de \$ 0.00 (**Cero Pesos 00/100 M.N.**), importe que representa el total de las obligaciones a cargo del ente público, originadas en circunstancias ciertas, cuya exactitud del valor depende de un hecho futuro; estas obligaciones deben ser justificables y su medición monetaria debe ser confiable en un plazo menor o igual a doce meses. Al rubro lo integran las siguientes cuentas contables: Provisión para Demandas y Juicios a Corto Plazo, Provisión para Contingencias a Corto Plazo y Otras

MTRO. ANDRÉS MEDINA GÚZMAN
DIRECTOR GENERAL

LIC. CRISTINA GAONA ROJAS
DELEGADA ADMINISTRATIVA

"Bajo protesta de decir verdad declaramos que los Estados Financieros y sus notas, son razonablemente correctos y son responsabilidad del emisor"

**CENTRO DE CONCILIACION LABORAL DEL ESTADO DE MICHOACAN DE OCAMPO
2022-2028**



CENTRO DE
CONCILIACIÓN
LABORAL DE MICHOACÁN

**"NOTAS A LOS ESTADOS FINANCIEROS"
AL MES DE DICIEMBRE DE 2025
(CIFRAS EN PESOS)**

Provisiones a Corto Plazo. Cuando el saldo reportado en la presente nota es \$ 0.00 quiere decir que no nos aplica, que no tenemos adeudo por este concepto o que no manejamos registros en estas cuentas.

OTROS PASIVOS

5.- De las cuentas de otros pasivos se informará por tipo circulante o no circulante, los montos totales y sus características cualitativas significativas que les impacten financieramente.

2.1.9 El rubro de OTROS PASIVOS A CORTO PLAZO; con saldo por la cantidad de \$ 0.00 (Cero Pesos 00/100 M.N.), el cual representa el monto de los adeudos de nuestro ente público con terceros, a cubrirse en un plazo menor o igual a doce meses. Este rubro se integra por Ingresos por Clasificar, Recaudación por Participar y Otros Pasivos Circulantes.

PASIVO NO CIRCULANTE

Este grupo está constituido por las obligaciones cuyo vencimiento será posterior a doce meses, estas cuentas no tienen movimientos durante el ejercicio a excepción del movimiento que debe de hacerse al inicio del ejercicio por la proporción de la deuda de estas cuentas a las cuentas de porción de la Deuda Pública a pagarse en el ejercicio fiscal presente.

CUENTAS POR PAGAR A LARGO PLAZO

1.- Se elaborará una relación de las cuentas y documentos por pagar en una desagregación por su vencimiento en días a 90, 180, menor o igual a 365 y mayor a 365. Asimismo, se informará sobre la factibilidad del pago de dichos pasivos.

2.2.1 El rubro de CUENTAS POR PAGAR A LARGO PLAZO; registra un saldo de \$ 0.00 (Cero Pesos 00/100 M.N.), monto que representa el total de los adeudos del Ente Público con terceros y que deberá pagar en un plazo mayor a doce meses. Este rubro está constituido por las siguientes cuentas contables: Proveedores por Pagar a Largo Plazo y Contratistas por Obras Públicas por Pagar a Largo Plazo.

DOCUMENTOS POR PAGAR A LARGO PLAZO

2.2.2 En el rubro de DOCUMENTOS POR PAGAR A LARGO PLAZO; se contempla un saldo por la cantidad de \$ 0.00 (Cero Pesos 00/100 M.N.), el cual representa el monto de los adeudos documentados que el Ente Público deberá pagar, en un plazo mayor a doce meses. Este rubro está constituido por las siguientes cuentas contables: Documentos Comerciales por Pagar a Largo Plazo, Documentos con Contratistas por Obras Públicas por Pagar a Largo Plazo y por Otros Documentos por Pagar a Largo Plazo.

DEUDA PÚBLICA A LARGO PLAZO

2.2.3 El rubro de DEUDA PÚBLICA A LARGO PLAZO; arroja un saldo por la cantidad de \$ 0.00 (Cero Pesos 00/100 M.N.), el cual se conforma del total de las obligaciones directas o contingentes, derivadas de financiamientos a cargo del ente público. A este rubro lo constituyen las siguientes cuentas contables: Títulos y Valores de la Deuda Pública Interna a Largo Plazo, Títulos y Valores de la Deuda Pública Externa a Largo Plazo, Préstamos de la Deuda Pública Interna por Pagar a Largo Plazo, Préstamos de la Deuda Pública Externa por Pagar a Largo Plazo y Arrendamiento Financiero por Pagar a Largo Plazo.

PASIVOS DIFERIDOS

MTRO. ANDRÉS MÉDINA GÚZMAN
DIRECTOR GENERAL

LIC. CRISTINA GAONA ROJAS
DELEGADA ADMINISTRATIVA

"Bajo protesta de decir verdad declaramos que los Estados Financieros y sus notas, son razonablemente correctos y son responsabilidad del emisor".

CENTRO DE CONCILIACION LABORAL DEL ESTADO DE MICHOACAN DE OCAMPO

2022-2028

"NOTAS A LOS ESTADOS FINANCIEROS" AL MES DE DICIEMBRE DE 2025 (CIFRAS EN PESOS)



CENTRO DE
CONCILIACIÓN
LABORAL DE MICHOACÁN

2.2.4.1 En la cuenta de **PASIVOS DIFERIDOS A LARGO PLAZO**; se contempla un saldo de \$ 0.00 (Cero Pesos 00/100 M.N.), el cual representa las obligaciones por ingresos cobrados por adelantado que se reconocerán en un plazo mayor a doce meses.

FONDOS Y BIENES DE TERCEROS EN GARANTÍA Y/O ADMINISTRACIÓN A LARGO PLAZO

2.- Se informará de manera agrupada los recursos localizados en Fondos de Bienes de Terceros en Garantía y/o Administración a corto y largo plazo, así como la naturaleza de dichos recursos y sus características cualitativas significativas que les afecten o pudieran afectarles financieramente.

2.2.5 El rubro de **FONDOS Y BIENES DE TERCEROS EN GARANTÍA Y/O ADMINISTRACIÓN A LARGO PLAZO**; refleja un por la cantidad de \$ 0.00 (Cero Pesos 00/100 M.N.), mismo que está conformado por el total de los fondos y bienes propiedad de terceros, en garantía del cumplimiento de obligaciones contractuales o legales, en un plazo mayor a doce meses. El rubro se integra de las siguientes cuentas contables: Fondos en Garantía a Largo Plazo, Fondos en Administración a Largo Plazo, Fondos Contingentes a Largo Plazo, Fondos de Fideicomisos, Mandatos y Contratos Análogos a Largo Plazo, Otros Fondos de Terceros en Garantía y/o Administración a Largo Plazo y Valores y Bienes en Garantía a Largo Plazo.

PASIVOS DIFERIDOS

3.- Se informará de las cuentas de los pasivos diferidos por tipo, monto y naturaleza, así como las características significativas que les impacten o pudieran impactarles financieramente.

PROVISIONES

4.- Se informará de las cuentas de provisiones por tipo, monto y naturaleza, así como las características significativas que les impacten.

2.2.6 El rubro de **PROVISIONES A LARGO PLAZO**; indica un saldo por la cantidad de \$ 0.00 (Cero Pesos 00/100 M.N.), el cual representa el monto de las obligaciones a cargo del ente público, originadas en circunstancias ciertas, cuya exactitud del valor depende de un hecho futuro; estas obligaciones deben ser justificables y su medición monetaria debe ser confiable en un plazo mayor a doce meses. Lo constituyen las siguientes cuentas contables: Provisión para Demandas y Juicios a Largo Plazo, Provisión para Pensiones a Largo Plazo, Provisión para Contingencias a Largo Plazo y Otras Provisiones a Largo Plazo.

OTROS PASIVOS

5.- De las cuentas de otros pasivos se informará por tipo circulante o no circulante, los montos totales y sus características cualitativas significativas que les impacten financieramente.

2.2.6.9 El apartado de **OTRAS PROVISIONES A LARGO PLAZO**; refleja un saldo por la cantidad de \$ 0.00 (Cero Pesos 00/100 M.N.), importe que representa el total de obligaciones a cargo del ente público, originadas en circunstancias ciertas, cuya exactitud del valor depende de un hecho futuro; estas obligaciones deben ser justificables y su medición monetaria debe ser confiable, en un plazo mayor a doce meses.

MTRO. ANDRÉS MEDINA GÚZMAN
DIRECTOR GENERAL

LIC. CRISTINA GAONA ROJAS
DELEGADA ADMINISTRATIVA

"Bajo protesta de decir verdad declaramos que los Estados Financieros y sus notas, son razonablemente correctos y son responsabilidad del emisor".

CENTRO DE CONCILIACION LABORAL DEL ESTADO DE MICHOACAN DE OCAMPO

2022-2028

"NOTAS A LOS ESTADOS FINANCIEROS" AL MES DE DICIEMBRE DE 2025 (CIFRAS EN PESOS)



CENTRO DE
CONCILIACIÓN
LABORAL DE MICHOACÁN

III) NOTAS AL ESTADO DE VARIACIÓN EN LA HACIENDA PÚBLICA

1.- Se informará de manera agrupada, acerca de las modificaciones al patrimonio contribuido por tipo, naturaleza y monto.

HACIENDA PÚBLICA/PATRIMONIO CONTRIBUIDO

NOMBRE	SALDO INICIAL	MOVIMIENTOS	SALDO FINAL
APORTACIONES	0.00	0.00	0.00
DONACIONES DE CAPITAL	0.00	0.00	0.00
ACTUALIZACIÓN DE LA HACIENDA PÚBLICA/PATRIMONIO	0.00	0.00	0.00
TOTAL	0.00	0.00	0.00

2.- Se informará de manera agrupada, acerca del monto y procedencia de los recursos que modifican al patrimonio generado.

En el rubro de **RESULTADO DEL EJERCICIO (AHORRO/DESAHORRO)**; se denota un saldo por la cantidad de \$ -228,830.40 (-Doscientos Veintiocho Mil Ochocientos Treinta Pesos 40/100 M.N.), mismo que se constituye del monto del resultado derivado de la gestión del ejercicio, respecto a nuestros ingresos y gastos corrientes que son congruentes al cierre del periodo, trimestre o cuenta pública.

En el rubro de **RESULTADO DE EJERCICIOS ANTERIORES**; con saldo por un importe de \$ 1,638,349.02 (Un Millón Seiscientos Treinta y Ocho Mil Trescientos Cuarenta y Nueve Pesos 2/100 M.N.), se registra la cifra correspondiente a los resultados de la gestión acumulados provenientes de ejercicios anteriores y que no necesariamente provienen de la administración actual, sin embargo, es nuestra responsabilidad analizar la información de dicho rubro y presentar cifras más reales para su cotejo y entrega de información a las instancias fiscalizadoras.

En el rubro de **RECTIFICACIONES DE RESULTADOS DE EJERCICIOS ANTERIORES**; con saldo de \$ -99.01 (-Noventa y Nueve Pesos 1/100 M.N.), se registra la afectación, los ajustes de un activo, pasivo o las partidas; ya sea por las correcciones de las omisiones, inexactitudes e imprecisiones de registros en nuestros estados financieros, o bien, por los registros contables extemporáneos, por correcciones por errores aritméticos, por errores en la aplicación de políticas contables, así como la inadvertencia o mala interpretación de hechos, afectaciones que deben de ir soportadas con la documentación que comprueba cada movimiento y por la aprobación de nuestro órgano máximo en nuestro Ente.

HACIENDA PÚBLICA/PATRIMONIO GENERADO

NOMBRE	SALDO INICIAL	MOVIMIENTOS	SALDO FINAL
RESULTADO DEL EJERCICIO (AHORRO/DESAHORRO)	0.00	-228,830.40	228,830.40
RESULTADO DE EJERCICIOS ANTERIORES	1,645,829.88	-7,480.86	1,638,349.02
REVALÚOS	0.00	0.00	0.00
RESERVAS	0.00	0.00	0.00
RECTIFICACIONES DE RESULTADOS DE EJERCICIOS ANTERIORES	-99.01	0.00	99.01
TOTAL	1,645,730.87	-236,311.26	1,409,419.61

IV) NOTAS AL ESTADO DE FLUJOS DE EFECTIVO

Este estado le permite al Ente Público evaluar la capacidad que tiene para generar efectivo y equivalentes al efectivo, determinar las necesidades de este para utilizar esos flujos de efectivo y poder tomar decisiones económicas, así mismo a través de este estado se pueden analizar los cambios generados en el efectivo derivados de las actividades propias de la entidad, como son las de operación, inversión y financiamiento.

1.- Presentar el análisis de las cifras del periodo actual (20XN) y periodo anterior (20XN-1) del Efectivo y Equivalentes al Efectivo, al Final del Ejercicio del Estado de Flujos de Efectivo, respecto a la composición del rubro de Efectivo y Equivalentes, utilizando el siguiente cuadro:

MTO. ANDRÉS MEDINA GÚZMAN
DIRECTOR GENERAL

LIC. CRISTINA GAONA ROJAS
DELEGADA ADMINISTRATIVA

"Bajo protesta de decir verdad declaramos que los Estados Financieros y sus notas, son razonablemente correctos y son responsabilidad del emisor".

**CENTRO DE CONCILIACION LABORAL DEL ESTADO DE MICHOACAN DE OCAMPO
2022-2028**

**"NOTAS A LOS ESTADOS FINANCIEROS"
AL MES DE DICIEMBRE DE 2025
(CIFRAS EN PESOS)**



CENTRO DE
CONCILIACIÓN
LABORAL DE MICHOACÁN

Análisis de los saldos iniciales y finales que figuran en la última parte del Estado de Flujo de Efectivo en la cuenta de **EFFECTIVO Y EQUIVALENTES AL EFFECTIVO**, registra un saldo por un importe de \$ 665,012.96 (Seiscientos Sesenta y Cinco Mil Doce Pesos 96/100 M.N.), monto que se integra de la manera siguiente:

EFFECTIVO Y EQUIVALENTES AL EFFECTIVO	2025	2024
EFFECTIVO.	0.00	0.00
BANCOS / TESORERIA.	564,331.68	576,689.44
BANCOS / DEPENDENCIAS Y OTROS.	100,681.28	900.07
INVERSIONES TEMPORALES (HASTA 3 MESES).	0.00	0.00
FONDOS CON AFECTACIÓN ESPECÍFICA.	0.00	0.00
DEPÓSITOS DE FONDOS DE TERCEROS EN GARANTÍA Y/O ADMINISTRACIÓN.	0.00	0.00
OTROS EFECTIVOS Y EQUIVALENTES.	0.00	0.00
TOTAL DE EFFECTIVO Y EQUIVALENTES	665,012.96	577,589.51

2.- Detallar las adquisiciones de las Actividades de Inversión efectivamente pagadas, respecto del apartado de aplicación.

ADQUISICIONES DE ACTIVIDADES DE INVERSIÓN EFECTIVAMENTE PAGADAS		
CONCEPTO	2025	2024
BIENES INMUEBLES, INFRAESTRUCTURA Y CONSTRUCCIONES EN PROCESO	0.00	0.00
TERRENOS	0.00	0.00
VIVIENDAS	0.00	0.00
EDIFICIOS NO HABITACIONALES	0.00	0.00
INFRAESTRUCTURA	0.00	0.00
CONSTRUCCIONES EN PROCESO EN BIENES DE DOMINIO PÚBLICO	0.00	0.00
CONSTRUCCIONES EN PROCESO EN BIENES PROPIOS	0.00	0.00
OTROS BIENES INMUEBLES	0.00	0.00
BIENES MUEBLES	1,626,403.79	1,242,503.79
MOBILIARIO Y EQUIPO DE ADMINISTRACIÓN	355,003.79	355,003.79
MOBILIARIO Y EQUIPO EDUCACIONAL Y RECREATIVO	0.00	0.00
EQUIPO E INSTRUMENTAL MÉDICO Y DE LABORATORIO	0.00	0.00
VEHÍCULOS Y EQUIPO DE TRANSPORTE	1,271,400.00	887,500.00
EQUIPO DE DEFENSA Y SEGURIDAD	0.00	0.00
MAQUINARIA, OTROS EQUIPOS Y HERRAMIENTAS	0.00	0.00
COLECCIONES, OBRAS DE ARTE Y OBJETOS VALIOSOS	0.00	0.00
ACTIVOS BIOLÓGICOS	0.00	0.00
OTRAS INVERSIONES	0.00	0.00

3.- Conciliación de los Flujos de Efectivo de las Actividades de Operaciones y la cuenta de Ahorro/Desahorro, antes de los rubros extraordinarios.

CONCILIACION DE FLUJOS DE EFFECTIVO NETOS		
CONCEPTO	2025	2024
RESULTADOS DEL EJERCICIO (AHORRO/DESAHORRO)	-228,830.40	34,657.59
INTERESES, COMISIONES Y OTROS GASTOS DE LA DEUDA PÚBLICA	0.00	0.00
MOVIMIENTOS DE PARTIDAS (O RUBROS) QUE NO AFECTAN AL EFFECTIVO	0.00	0.00
DEPRECIACIÓN	0.00	0.00
AMORTIZACIÓN	0.00	0.00
INCREMENTOS EN LAS PROVISIONES	0.00	0.00
INCREMENTO EN INVERSIONES PRODUCIDO POR REVALUACIÓN	0.00	0.00
GANANCIA/PÉRDIDA EN VENTA DE BIENES MUEBLES, INMUEBLES E INTANGIBLES	0.00	0.00
INCREMENTO EN CUENTAS POR COBRAR	0.00	0.00
FLUJOS NETOS DE EFFECTIVO POR ACTIVIDADES DE OPERACIÓN	-228,830.40	34,657.59

V) CONCILIACIÓN ENTRE LOS INGRESOS PRESUPUESTARIOS Y CONTABLES, ASÍ COMO ENTRE LOS EGRESOS PRESUPUESTARIOS Y LOS GASTOS CONTABLES

La conciliación se presentará atendiendo a lo dispuesto por el Acuerdo por el que se emite el formato de conciliación entre los ingresos presupuestarios y contables, así como entre los egresos presupuestarios y los gastos contables.

MTRO. ANDRÉS MEDINA GÚZMAN
DIRECTOR GENERAL

LIC. CRISTINA GAONA ROJAS
DELEGADA ADMINISTRATIVA

"Bajo protesta de decir verdad declaramos que los Estados Financieros y sus notas, son razonablemente correctos y son responsabilidad del emisor".

**CENTRO DE CONCILIACION LABORAL DEL ESTADO DE MICHOACAN DE OCAMPO
2022-2028**



CENTRO DE
CONCILIACIÓN
LABORAL DE MICHOACÁN

**"NOTAS A LOS ESTADOS FINANCIEROS"
AL MES DE DICIEMBRE DE 2025
(CIFRAS EN PESOS)**

La conciliación se generará de forma periódica, cuando menos en la Cuenta Pública, y se presentará al final de las Notas de Desglose de las Notas a los Estados Financieros.

La conciliación de **INGRESOS** se encuentra conformada de la siguiente manera:

CENTRO DE CONCILIACION LABORAL DEL ESTADO DE MICHOACAN DE OCAMPO Conciliación entre los Ingresos Presupuestarios y Contables CORRESPONDIENTE DEL 1 DE ENERO DE 2026 AL 31 DE DICIEMBRE DE 2026 (Cifras en pesos)	
CONCEPTO	IMPORTE
1. Total de Ingresos Presupuestarios	35,034,278.87
2. Más Ingresos Contables No Presupuestarios	0.00
Ingresos Financieros	0.00
Incremento por Variación de Inventarios	0.00
Disminución del Exceso de Estimaciones por Pérdida o Deterioro u Obsolescencia	0.00
Disminución del Exceso de Provisiones	0.00
Otros ingresos y Beneficios Varios	0.00
Otros Ingresos Contables No Presupuestarios	0.00
3. Menos Ingresos Presupuestarios No Contables	0.00
Aprovechamientos Patrimoniales	0.00
Ingresos Derivados de Financiamientos	0.00
Otros Ingresos Presupuestarios No Contables	0.00
4. Total de Ingresos Contables	35,034,278.87

La conciliación de **EGRESOS** se integra como sigue:

CENTRO DE CONCILIACION LABORAL DEL ESTADO DE MICHOACAN DE OCAMPO CONCILIACIÓN ENTRE LOS EGRESOS PRESUPUESTARIOS Y LOS GASTOS CONTABLES CORRESPONDIENTE DEL 1 DE ENERO DE 2026 AL 31 DE DICIEMBRE DE 2026 (CIFRAS EN PESOS)	
CONCEPTO	IMPORTE
1. Total de Egresos Presupuestarios	35,029,262.11
2. Menos Egresos Presupuestarios No Contables	383,900.00
Materias Primas y Materiales de Producción y Comercialización	0.00
Materiales y Suministros	0.00
Mobiliario y Equipo de Administración	0.00
Mobiliario y Equipo Educativo y Recreativo	0.00
Equipo e Instrumental Médico y de Laboratorio	0.00
Vehículos y Equipo de Transporte	383,900.00
Equipo de Defensa y Seguridad	0.00
Maquinaria, Otros Equipos y Herramientas	0.00
Activos Biológicos	0.00
Bienes Inmuebles	0.00
Activos Intangibles	0.00
Obra Pública en Bienes de Dominio Público	0.00
Obra Pública en Bienes Propios	0.00
Acciones y Participaciones de Capital	0.00
Compra de Títulos y Valores	0.00
Concesión de Préstamos	0.00
Inversiones en Fideicomisos, Mandatos y Otros Análogos	0.00
Provisiones para Contingencias y Otras Erogaciones Especiales	0.00
Amortización de la Deuda Pública	0.00
Adeudos de Ejercicios Fiscales Anteriores (ADEFAS)	0.00
Otros Egresos Presupuestarios No Contables	0.00
3. Más Gastos Contables No Presupuestarios	617,747.16
Estimaciones, Depreciaciones, Deterioros, Obsolescencia y Amortizaciones	617,747.16
Provisiones	0.00
Disminución de Inventarios	0.00
Aumento por Insuficiencia de Estimaciones por Pérdida o Deterioro u Obsolescencia	0.00
Aumento por Insuficiencia de Provisiones	0.00
Otros Gastos	0.00
Otros Gastos Contables No Presupuestarios	0.00
4. Total de Gastos Contables	35,263,109.27

MTR. ANDRÉS MEDINA GÚZMAN
DIRECTOR GENERAL

LIC. CRISTINA GAONA ROJAS
DELEGADA ADMINISTRATIVA

"Bajo protesta de decir verdad declaramos que los Estados Financieros y sus notas, son razonablemente correctos y son responsabilidad del emisor".

**CENTRO DE CONCILIACION LABORAL DEL ESTADO DE MICHOACAN DE OCAMPO
2022-2028**



CENTRO DE
CONCILIACIÓN
LABORAL DE MICHOACÁN

**"NOTAS A LOS ESTADOS FINANCIEROS"
AL MES DE DICIEMBRE DE 2025
(CIFRAS EN PESOS)**

C) NOTAS DE MEMORIA (CUENTAS DE ORDEN)

En las Notas de Memoria se consideran dos géneros de cuentas como son: las Cuentas de Orden Contables y las Cuentas de Orden Presupuestarias.

CUENTAS DE ORDEN CONTABLES:

Registran eventos, que, si bien no representan hechos económico-financieros que alteren el patrimonio y por lo tanto los resultados del ente público, informan sobre circunstancias contingentes o eventuales de importancia respecto de éste, que, en determinadas condiciones, pueden producir efectos patrimoniales en el mismo.

VALORES

7.1 El rubro de VALORES; presenta un saldo por la cantidad de \$ 0.00 (Cero Pesos 00/100 M.N.), constituido por los títulos, valores y préstamos que aún no conforman pasivos por no haberse recibido activos relacionados con los bienes.

EMISIÓN DE OBLIGACIONES

7.2 En el rubro de EMISIÓN DE OBLIGACIONES; se contempla un saldo de \$ 0.00 (Cero Pesos 00/100 M.N.), mismo que se integra del conjunto de bonos, títulos y valores emitidos y puestos en circulación.

AVALES Y GARANTÍAS

7.3 El rubro de AVALES Y GARANTÍAS; con saldo por la cantidad de \$ 0.00 (Cero Pesos 00/100 M.N.), representa la responsabilidad subsidiaria o solidaria que adquiere un ente público ante un acreedor por el otorgamiento de créditos a un tercero.

JUICIOS

7.4 El rubro de JUICIOS; con saldo por la cantidad de \$ 0.00 (Cero Pesos 00/100 M.N.), registra el monto de las demandas interpuestas por el ente público contra terceros o viceversa.

INVERSIÓN MEDIANTE PROYECTOS PARA PRESTACIÓN DE SERVICIOS (PPS) Y SIMILARES

7.5 En el rubro de INVERSIÓN MEDIANTE PROYECTOS PARA PRESTACIÓN DE SERVICIOS (PPS) Y SIMILARES; se refleja un saldo de \$ 0.00 (Cero Pesos 00/100 M.N.), cantidad que ostenta el monto comprometido a pagar de los contratos de obra o similares a través de los Proyectos para Producción de Servicios y acciones de fomento, formalmente aprobados y que aún no están total o parcialmente ejecutados.

BIENES CONCESIONADOS O EN COMODATO

7.6 En el rubro de BIENES EN CONCESIONADOS O EN COMODATO; con saldo por un importe de \$ 0.00 (Cero Pesos 00/100 M.N.), se muestran los bienes concesionados o bajo contrato de comodato.

SE INFORMARÁ AL MENOS LO SIGUIENTE:

1. Los valores en custodia de instrumentos prestados a formadores de mercado e instrumentos de crédito recibidos en garantía de los formadores de mercado u otros.

MTR. ANDRÉS MEDINA GUZMÁN
DIRECTOR GENERAL

LIC. CRISTINA GAONA ROJAS
DELEGADA ADMINISTRATIVA

"Bajo protesta de decir verdad declaramos que los Estados Financieros y sus notas, son razonablemente correctos y son responsabilidad del emisor".

**CENTRO DE CONCILIACION LABORAL DEL ESTADO DE MICHOACAN DE OCAMPO
2022-2028**



CENTRO DE
CONCILIACIÓN
LABORAL DE MICHOACÁN

**"NOTAS A LOS ESTADOS FINANCIEROS"
AL MES DE DICIEMBRE DE 2025
(CIFRAS EN PESOS)**

2. Por tipo de emisión de instrumento: monto, tasa y vencimiento.
3. Los contratos firmados de construcciones por tipo de contrato.

Las cuentas de orden contables señaladas, se indican de manera enunciativa, por lo tanto, deberán informar sobre las cuentas de orden contable que utilice el ente público y que presenten saldos al periodo que se reporta.

CUENTAS DE ORDEN PRESUPUESTARIO:

Representan el importe de las operaciones presupuestarias que afectan la Ley de Ingresos y el Presupuesto de Egresos.

CUENTAS DE INGRESO

Esta ley tiene por finalidad registrar, a partir de la Ley y a través de los rubros que la componen las operaciones de ingresos del periodo.

8.1.1 En la cuenta de **LEY DE INGRESOS ESTIMADA**; se refleja un saldo por la cantidad de **\$ 37,093,095.00 (Treinta y Siete Millones Noventa y Tres Mil Noventa y Cinco Pesos 00/100 M.N.)**, monto que se conforma del importe que se aprueba anualmente en la Ley de Ingresos, e incluyen los impuestos, cuotas y aportaciones de seguridad social, contribuciones de mejoras, derechos, productos, aprovechamientos, ingresos por venta de bienes y prestación de servicios, participaciones, aportaciones, convenios, incentivos derivados de la colaboración fiscal, fondos distintos de aportaciones, transferencias, asignaciones, subsidios y subvenciones, pensiones y jubilaciones, ingresos derivados de financiamientos, y otros ingresos.

8.1.2 El apartado de **LEY DE INGRESOS POR EJECUTAR**; emite un saldo de **\$ 0.00 (Cero Pesos 00/100 M.N.)**, cantidad que representa el total de los ingresos estimados incluyendo las modificaciones por ampliaciones y reducciones autorizadas, así como, los ingresos devengados.

8.1.3 La cuenta de **MODIFICACIONES A LA LEY DE INGRESOS ESTIMADA**; registra un saldo por un importe de **\$ -2,058,816.13 (-Dos Millones Cincuenta y Ocho Mil Ochocientos Dieciseis Pesos 13/100 M.N.)**, en el cual se concentra el importe de los incrementos y decrementos a la Ley de Ingresos Estimada, derivado de las ampliaciones y reducciones autorizadas.

8.1.4 En el apartado de **LEY DE INGRESOS DEVENGADA**; con saldo por la cantidad de **\$ 35,034,278.87 (Treinta y Cinco Millones Treinta y Cuatro Mil Doscientos Setenta y Ocho Pesos 87/100 M.N.)**, se registran los derechos de cobro de los impuestos, cuotas y aportaciones de seguridad social, contribuciones de mejoras, derechos, productos, aprovechamientos, ingresos por venta de bienes y prestación de servicios, participaciones, aportaciones, convenios, incentivos derivados de la colaboración fiscal, fondos distintos de aportaciones, transferencias, asignaciones, subsidios y subvenciones, pensiones y jubilaciones, ingresos derivados de financiamientos, y otros ingresos. En el caso de resoluciones en firme (definitivas) y pago en parcialidades se deberán reconocer y registrar cuando ocurre la notificación de la resolución y/o en la firma del convenio de pago en parcialidades, respectivamente. Su saldo representa la Ley de Ingresos Devengada pendiente de recaudar.

8.1.5 En la cuenta de **LEY DE INGRESOS RECAUDADA**; se indica un saldo por la cantidad de **\$ 35,034,278.87 (Treinta y Cinco Millones Treinta y Cuatro Mil Doscientos Setenta y Ocho Pesos 87/100 M.N.)**, monto que representa el cobro en efectivo o por cualquier otro medio de pago de los impuestos, cuotas y aportaciones de seguridad social, contribuciones de mejoras, derechos, productos, aprovechamientos, ingresos por venta de bienes y prestación de servicios, participaciones, aportaciones, convenios, incentivos derivados de la colaboración fiscal, fondos distintos de aportaciones, transferencias, asignaciones, subsidios y subvenciones, pensiones y jubilaciones, ingresos derivados de financiamientos, y otros ingresos.

MTRO. ANDRÉS MEDINA GÚZMAN
DIRECTOR GENERAL

LIC. CRISTINA GAONA ROJAS
DELEGADA ADMINISTRATIVA

"Bajo protesta de decir verdad declaramos que los Estados Financieros y sus notas, son razonablemente correctos y son responsabilidad del emisor".



CENTRO DE CONCILIACION LABORAL DEL ESTADO DE MICHOACAN DE OCAMPO
2022-2028



CENTRO DE
CONCILIACIÓN
LABORAL DE MICHOACÁN

"NOTAS A LOS ESTADOS FINANCIEROS"
AL MES DE DICIEMBRE DE 2025
(CIFRAS EN PESOS)

CUENTAS DE EGRESOS

Este grupo tiene por finalidad registrar, a partir del Presupuesto de Egresos del periodo y mediante los rubros que lo componen, las operaciones presupuestarias del periodo.

8.2.1 El apartado de **PRESUPUESTO DE EGRESOS APROBADO**; arroja un saldo de \$ **37,093,095.00 (Treinta y Siete Millones Noventa y Tres Mil Noventa y Cinco Pesos 00/100 M.N.)**, cantidad que se integra del importe de las asignaciones presupuestarias que se autorizan mediante el Presupuesto de Egresos.

8.2.2 La cuenta de **PRESUPUESTO DE EGRESOS POR EJERCER**; revela un saldo por un importe de \$ **2,068,896.89 (Dos Millones Sesenta y Ocho Mil Ochocientos Noventa y Seis Pesos 89/100 M.N.)**, cantidad en la que se considera el Presupuesto de Egresos Autorizado, para gastar con las adecuaciones presupuestarias realizadas menos el presupuesto comprometido. Su saldo representa el Presupuesto de Egresos por Comprometer.

8.2.3 En el apartado de **MODIFICACIONES AL PRESUPUESTO DE EGRESOS APROBADO**; con saldo por la cantidad de \$ **5,064.00 (Cinco Mil Sesenta y Cuatro Pesos 00/100 M.N.)**, representa el importe de los incrementos y decrementos de Egresos Aprobado, derivado de las ampliaciones y reducciones autorizadas. Corresponde a la ampliación líquida para cubrir la totalidad de el pago por el impuesto sobre nomina correspondiente al mes de Diciembre, pagado en el mes de Enero de acuerdo a los términos que establece la autoridad.

8.2.4 En la cuenta de **PRESUPUESTO DE EGRESOS COMPROMETIDO**; se identifica un saldo por la cantidad de \$ **35,029,262.11 (Treinta y Cinco Millones Veintinueve Mil Doscientos Sesenta y Dos Pesos 11/100 M.N.)**, el cual se compone del monto de las aprobaciones por autoridad competente de actos administrativos, u otros instrumentos jurídicos que formalizan una relación jurídica con terceros para la adquisición de bienes y servicios o ejecución de obras. En el caso de las obras a ejecutarse o de bienes y servicios a recibir durante varios ejercicios, el compromiso refleja la parte que se ejecutará o recibirá, durante cada ejercicio. Su saldo representa el Presupuesto de Egresos Comprometido pendiente de devengar.

8.2.5 El apartado de **PRESUPUESTO DE EGRESOS DEVENGADO**; cuyo saldo es de \$ **35,029,262.11 (Treinta y Cinco Millones Veintinueve Mil Doscientos Sesenta y Dos Pesos 11/100 M.N.)**, representa el monto de los reconocimientos de las obligaciones de pago a favor de terceros por la recepción de conformidad de bienes, servicios y obras oportunamente contratados; así como de las obligaciones que derivan de tratados, leyes, decretos, resoluciones y sentencias definitivas. Su saldo representa el Presupuesto de Egresos Devengado pendiente de ejercer.

8.2.6 En la cuenta de **PRESUPUESTO DE EGRESOS EJERCIDO**; se exhibe un saldo por un importe de \$ **34,863,921.35 (Treinta y Cuatro Millones Ochocientos Sesenta y Tres Mil Novecientos Veintiun Pesos 35/100 M.N.)**, cantidad que refleja el monto de la emisión de las cuentas por liquidar certificadas o documentos equivalentes debidamente aprobados por la autoridad competente. Su saldo representa el Presupuesto de Egresos Ejercido pendiente de pagar.

8.2.7 El apartado de **PRESUPUESTO DE EGRESOS PAGADO**; muestra un saldo de \$ **34,863,921.35 (Treinta y Cuatro Millones Ochocientos Sesenta y Tres Mil Novecientos Veintiun Pesos 35/100 M.N.)**, monto que representa la cancelación total o parcial de las obligaciones de pago, que se concreta mediante el desembolso de efectivo o por cualquier otro medio de pago.

En las cuentas de orden presupuestarias, se informará el avance que se registra, previo al cierre presupuestario de cada periodo que se reporta.

CUENTAS DE ORDEN PRESUPUESTARIAS DE INGRESOS	
CONCEPTO	2025
Ley de Ingresos Estimada	37,093,095.00
Ley de Ingresos por Ejecutar	0.00
Modificaciones a la Ley de Ingresos Estimada	--2,068,816.13

MTRO. ANDRÉS MEDINA GÚZMAN
DIRECTOR GENERAL

LIC. CRISTINA GAONA ROJAS
DELEGADA ADMINISTRATIVA

"Bajo protesta de decir verdad declaramos que los Estados Financieros y sus notas, son razonablemente correctos y son responsabilidad del emisor".

**CENTRO DE CONCILIACION LABORAL DEL ESTADO DE MICHOACAN DE OCAMPO
2022-2028**

**"NOTAS A LOS ESTADOS FINANCIEROS"
AL MES DE DICIEMBRE DE 2025
(CIFRAS EN PESOS)**



Ley de Ingresos Devengada	35,034,278.87
Ley de Ingresos Recaudada	35,034,278.87

Cuentas de Orden Presupuestarias de Egresos	
CONCEPTO	2025
Presupuesto de Egresos Aprobado	37,093,095.00
Presupuesto de Egresos por Ejercer	2,068,896.89
Modificaciones al Presupuesto de Egresos Aprobado	5,064.00
Presupuesto de Egresos Comprometido	35,029,262.11
Presupuesto de Egresos Devengado	35,029,262.11
Presupuesto de Egresos Ejercido	34,863,921.35
Presupuesto de Egresos Pagado	34,863,921.35

CENTRO DE CONCILIACION LABORAL DEL ESTADO DE MICHOACAN DE OCAMPO, AL 31 DE DICIEMBRE DE 2025

FIRMAS

**MTRO. ANDRÉS MEDINA GÚZMAN
DIRECTOR GENERAL**

**LIC. CRISTINA GAONA ROJAS
DELEGADA ADMINISTRATIVA**

**L.C. RUBÉN IVÁN OCHOA TRUJILLO
JEFE DE RECURSOS FINANCIEROS Y RECURSOS
MATERIALES**

**LIC. CRISTINA GAONA ROJAS
DELEGADA ADMINISTRATIVA**

**MTRO. ANDRÉS MEDINA GÚZMAN
DIRECTOR GENERAL**

"Bajo protesta de decir verdad declaramos que los Estados Financieros y sus notas, son razonablemente correctos y son responsabilidad del emisor".